盛京時報

休刊日：中日大祭禮拜日翌之日
大正元年 陽二月十四日 陰正月初九日
本報價目（每張銅元五枚每月七角 外埠郵寄每月八角半 半年四元八角全年九…）
告白刊例（一行五號字十六字起碼登一日者每行四角登長期者價目面議）
奉天大西門外大什字街路北
發行人 一宮房次郎
發行所 盛京時報館
電話 日 一一二番 中 一六八號

論說

論刑訊

刑訊之不能得情實。夫人而知之。况今日刑律之眞精神。重在保障人權。維持秩序。與前之專取報復主義者不同。然而大部諄諄告誡。不啻三令五申。而行政官廳。藐視如故。往往以喜怒愛憎。擅施刑責。甚至司法官廳。亦復以案情重大爲詞。妄事刑求。不自諱飾。異哉。違法之咎。竟不憚引以自尸耶。抑猶狃於舊習。不利求跪訊。不足以逞其私。而洩其忿也。以官吏之身分。而甘違法以攖咎。人嗤其愚。我惡其狡。蓋以爲偶一刑。何害。縱有目擊之者。亦且略迹而原其心。斷不至揭其責任之情形。以實行其監督之天職也。然揆之法律保障求權之意。則大相刺謬已。東省近日。事事步武共和。惟刑訊則屢見而不一見。較之前數年無甚差別。惟前數年發見之事實。不敵湮沒者之多。今則偶爾違犯。便被揭穿。然若揭穿以汝。徒資人酒後茶餘之談柄。則又與湮沒何異。推行新律。窒礙處固多。若違法刑訊。則新舊兩派。均不能表示贊成之態度。夫亦何所顧忌。而不加以懲戒乎。證佐之不易搜尋。固爲定讞之一大困難。然問官只能於困難處。設法以求解决。不得以解决爲難。而仍施求之故技也。况若民事案件。縱極紛糾。亦只可悉心處理之。以期兩造之折服。倘因狡執而家惘赫。因挺撞而事扑責。則問官之性靈。先被奪於訴訟者。更何能得事理之平。明乎此。則爲官吏者。應亦豁然悟刑訊之非。不復以身試法。而朝爲座上客。暮作階下囚之活劇。亦永不致出現於官界已。

小民棲息生活於法律之下。時或誤犯。因而剝奪各項權利。人且原之者。謂其知識寡少。故致有此結果。若官吏不應以此自恕。人亦不應以此爲官吏恕。其於是等官吏。或有恕辭者。必其於該官吏有特別之關係者也。否則亦必著於法理。闇於現勢者也。夫現行制度。亦何能盡滿人意。而惟禁止刑訊。則於保障人權之旨。確乎脗合。人無有非議之者。而况一違法刑訊。已已有不可逃之罪。然則爲官吏者。又何苦以身試法。而受此刑事處分也耶。

雜錄

蒙古善後策（以東盟哲里木爲起點）

蕭鎮

蒙古屏藩中國三百年于茲在君主時代人民懾伏於專制之下國家之觀念弱而種族之界限嚴對於蒙古如秦人視越人肥瘠休戚不相關也久矣今者共和擁幕五族一家鑒世界潮流所趨內外蒙古爲列强視綫注射之點與內地各省有唇齒之關係一髮千鈞牽動全國自俄庫私約發生各省拒俄征庫之聲傳不絕於耳不惜增加擔負以備戰費犧牲生命以雪公憤足見民國國家觀念充溢之一班哲里木一盟自南滿東清兩鐵道貫穿以後由東南而蜿蜒西北已在該兩國勢力範圍之中以能力薄弱民智未開之蒙古而與手腕敏捷之日俄相接近雖三尺童子亦知其不勝也此次烏泰被庫僧煽惑倡言獨立不得已而以武力解决之凱旋之日政府派今奉天都督張公充東蒙宣撫使一宣一撫固已責無旁貸西哲有言曰事不决裂無進步又曰破壞者建設之功臣也其蒙古今日之謂乎幸天心厭亂長春一會全盟均以力謀蒙民生計自任以兩親王之魄力豈猶慮坐言不能起而行耶然鎮且斤斤焉有不能已于言者生計二字以狹義言之似于衣食以外無他求以廣義言之含有生產與營業兩種純粹之性質爲人類生存最大之問題各國大學校有生計學一門談何容易前清詔飭王大臣爲滿漢八旗籌生計各都統將軍之奏牘亦復天花亂墜言之津津十數年來毫無成以八旗官私財產之多仕途中之顯官如此之衆向無妥善辦法言之匪艱行之爲艱卽蒙八旗諸鉅公而問之亦無詞以自解蒙古土地所有權均在札薩克各王公掌握中台吉箭丁之有私財私產者十無二三而從事工商業者又百無一二其困苦情狀較滿漢八旗有天堂地獄之別今爲之力謀生計斯誠蒙民千載一時之遇而生死骨肉之機也豈不甚善夫生計不能自爲謀而必待人之代爲謀是何異聾者之悖相耶醫之治疾也不察脈息卽不知病源便無從卜藥蒙古痲木不仁之病根入膏肓久矣不有善醫者勢將坐以待斃然醫治方法必先令流通血脈使之行動自如然後進滋養品以補元氣厥疾庶有瘳乎所謂流通血脈行動自如者何則廢除前淸待遇之苛例是進滋養品以補元氣則敎與養是（未完）

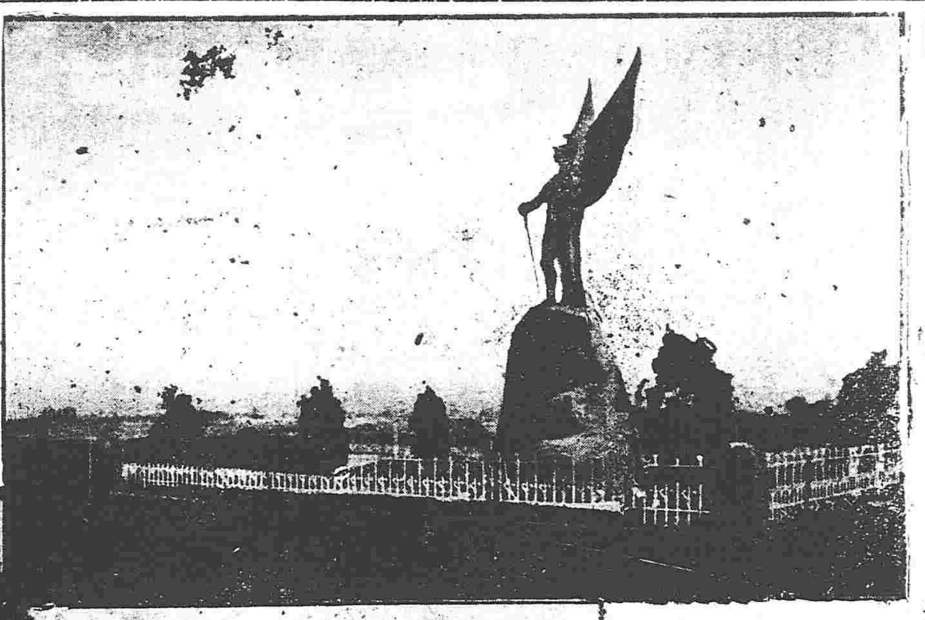
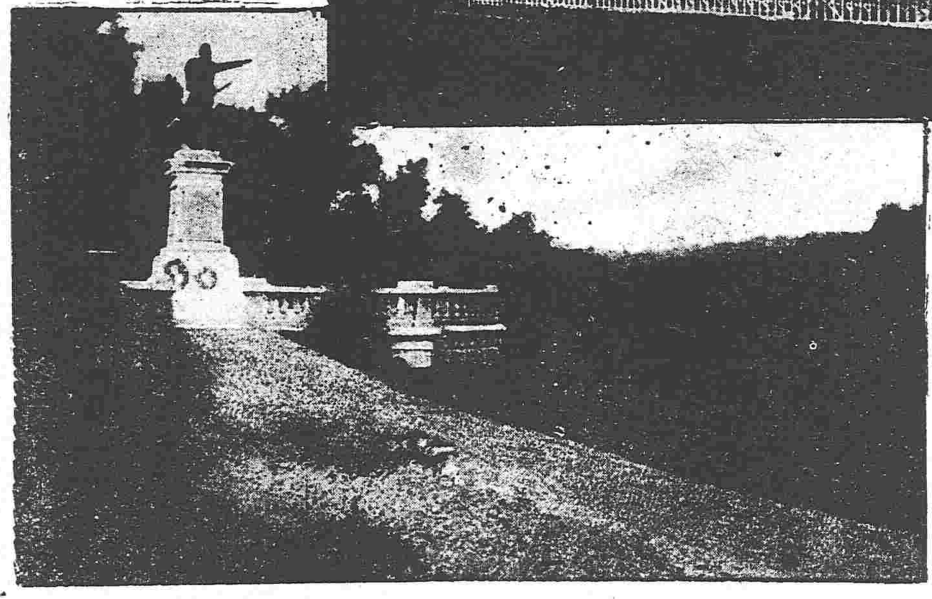
梅滋之古戰場（一）
保存普法戰爭戰跡情況

傾向共和宣之一字已收圓滿之効果然戰局告終百端待理困不在宣而在撫也昭昭明矣夫兵燹餘生元氣未復盜匪潛踪乘機劫掠驚弓之鳥時有戒心况蒙民生計之艱達于極點大軍壓境損失必多以云撫卹有急切不可緩者然扶危濟困非多籌經費不能暢所欲言而値此經濟恐慌勢難盡如人意所求不遂怨謗隨之辦事之難古今同慨此籌蒙事者不能愉快之一端也昨閱報載卓哩克圖親王色邸博多勒噶台親王阿邸

專件

墾植協會魯支部墾植有限公司移墾章程

第四章 赴墾

第九條 移墾地點如臨江等處係在松花江之南岸與內地各鎭埠輪路街交通極爲便利所需路費諸可節省接由各墾戶自行籌措俟交通部核准免購車票時再行佈告

第十條 各墾民有素居鄉慣遠行未村不悉赴墾途者可取具保結呈由本支部或該管地方衙門轉達本支部定期召集派員分起帶赴墾地以資照料其向本支部報墾或呈由各該管地方衙門轉報本支部領有赴墾執照自赴墾地與墾者本公司一體安插其距墾地較近各民戶幷可逕赴該墾地本公司事務所報告領墾

第十一條 本支部呈請都督咨各省都督轉飭各居地方行政衙門示諭周知照前條規定報墾一面仍由本支部登報佈告以廣招徠

第五章 居住

第十二條 本公司業經修起大小村屯數處屯內房屋除劃留公用外其餘專備墾戶承領之用墾戶若能自行修造亦可暫時借住

第十三條 本公司爲便利墾戶修造起見所儲儲各屯房木足敷三百餘間之用

第十四條 各墾戶欲承領房屋居住者寫具願書呈由本公司按照眷口多少分配指撥給許可證書照原用價値由承領人分年歸還以重公款所佔宅基各若干不取分文代價將來房價還淸由公司給與管業證書得有法律上舍之所有權

第十五條 各墾戶爲减輕負擔計自行起造房舍者得由本公司酌量借給房草房木惟限定於一年內歸還其備價領用房木者亦照原價分年歸還

第十六條 第十四條第十五條各墾戶歸繳之房價木價以每年九月初至十二月底爲繳納期間逾期不繳者以延不淸繳論其有特別原因報由本公司核准通融者不在此限

第十七條 各墾戶自行修造房舍幷不借用房草房木者均聽自便

第十八條 各墾戶修造房舍由本公司所劃屯內每戶指撥宅基五畝給予管業執照概不取價惟房舍未經修成或借項未及還淸者不得自由典賣

第十九條 墾戶報領荒地須預計三年內能墾若干寫具領墾願書用本公司式出指撥發給承墾證書不取荒價

第二十條 墾戶承墾荒地每戶不得過一方（合四百五十畝）其兄弟異居者不在此限

（未完）

文苑

贈巡防後路征蒙二首（山左牛漢英）

征蒙當六月。壯士枕戈眠。戍火燒荒野。邊笳起塞烟。劍揮三尺雪。鼓振五更天。千隊貔貅在。長蛇列陣前。

其二

一戰勝匈奴。軍容似火荼。九邊氷世界。萬顆血頭顱。壯志凌霄漢。雄兵大丈夫。北來千百里。莫覺是長途。

觀獵

鷹○鷹○獵火一山紅。怒馬奔馳展角弓。煙散重霄雲墨墨。蒙天千里夕陽中。

老松

蒼松不怕雪霜侵。猶抱當年一片心。志在棟梁終有用。亭亭暫寄此高岑。

曉晴

春鐘聲夢覺。紅日照窗屏。雲散長天迥。簾開双燕飛。嵐光團遠岫。苔色上空磯。膏澤千家溥。良苗碧四圍。

火險告白

啟者　推廣交易起見特添承保市貨、屋產、家私、衣箱、棧房、貨物等件凡遇不測立即照章賠償毫無延誤如蒙紳商賜顧者移玉敝行面議可也至於保費開列於左

保頭等平房 每壹千元 八元
保二等平房 每壹千元 十元
保三等平房 每壹千元 十三元
保頭等房內存貨 每壹千元 十二元
保二等房內存貨 每壹千元 十五元
保三等房內存貨 每壹千元 二十元

代理 明治火險公司
代理 日本火險公司
代理 共同火險公司
代理 東京火險公司

三井洋行　奉天大西關　電話 日局 一一五五號 日本 二一二三五號

往上海定期輪船廣告

神戶丸 二月十五日（陰正月初十日）
西京丸 二月十三日（陰正月初八日）

頭等票日金四十圓（一去） 日金六十四圓（來往）
二等票日金二十五圓 同 四十圓
三等票日金十圓

本事務所及在營口遼陽奉天鐵嶺長春各店均可發買聯絡船車票
兩輪船現均備有無綫電信以期送信迅速而謀乘客之便利

大連開 每禮拜四 每禮拜六
上海到 每禮拜五 每禮拜三
上海開 每禮拜一 每禮拜三
大連到 每禮拜三 每禮拜六

南滿洲鐵道株式會社 大連埠頭事務所

淋疾注射藥 林菌ワクチン

本藥專爲掃除淋症之毒菌注射于皮膚內之良藥經各學者之實驗報告無論等劇烈之淋症以本藥注射二次或五次必奏奇効云茲將各項淋症名目列下以備患者諸君之注意

凡急性淋炎、淋毒性睪丸炎、淋毒性關節炎、淋毒性卵巢炎、其他各項淋症皆能應用本藥奏効不爽

製造處 大阪血淸藥院 大阪市外浦江 電話長西二三〇五
品出售處 大阪血淸藥院 大阪市東區道修町二丁目 電話本局長三四、三五
武田長兵衛 振替大阪二六二

橫濱正金銀行奉天支店

奉天城內四平街 電話十二番

資本金四千八百萬圓
公積金一千七百五十萬圓

總店 橫濱
支店 神戶 東京 長崎 大阪 倫敦 里昂 紐育 桑港 孟買 布哇 喀達 喀爾 香港 上海 長春 安東 北京 大連 旅順 營口 遼陽 鐵嶺 漢口 天津

命令 (二月十一日)

●臨時大總統令

領參謀總長事黎元洪呈請 任命湯薩棠爲湖南陸軍測量局局長應照准此令

又陸軍總長段祺瑞呈請授楊世傑 林肇民何元春張兆辰許耀兪煒爲陸軍步兵上校並加陸軍少將銜茅廼封爲陸軍憲兵上校並加陸軍少將銜應照准此令

又陸軍總長段祺瑞呈請授 李飛鵬王桂林爲陸軍憲兵上校劉金壽梁邦福胡效騫孫鴻勛任本昭胡廷翼張喆夫馬得勝凃世偉伍正林任定海田兆霖李銘鼎胡光瑞李樹芝陳瀧唐鼎甲耿丹單迺康方殿田楊澤鴻王殿一湯玉祥王保泰銜定國沈權李昭謝趙胡炳李文遠李 榮陸劉龍謝紹安韓耀南孫建屏趙榮華顏得勝劉濬橋鐘畸黃樹 蒼賓士札周慶詩王國棟沈嶽喬向岩徐源森董式枚梃 朱煥章定勝宮長湝張鳳鳴何佩璐石振聲韓承灝朱廷燦王毓賓 徐濤吳藻華尹同愼趙鐘奇吳浩毛還風顧乃鑄梁敦焯張朝基正邦章豹文龔青雲劉雲圖姜道鋆張鼎勳邱霞徐世溥章憲鈞陳有珍 張連勝陳羅聲王若周秦鐸徐繼斌唐業正陳其蔚趙光劉繼昇謝時趙丹章哉張光義呂祖綬郭渡黃國華柳天鼎趙 龍蕭耀南張慕韓汪學謙榮道一王承斌侃偉良王萬韓紹基吳恩豫施承志夏超唐國謨臧致平姚建平吳長植劉啟垣陳有和岳相如 廖傳祺朱明善王鴻勛傅家傳焉光恩李乾玉胡耘塵陳 留郭鳳書孫官先徐鳴賓上官建勛潘鴻鈞張克瑤謝昭何根孔昭度民欣莫擎 字余英華黃其楨洪兆麟李濟民陳勵吾鄧承昉李棲雲吳 金彪張敦堯吳鴻昌李森王學秀張景惠芬車賀蔡永鎭馬凱吳 寶貴關文派郭瀛洲邱鎭榮汪麟章車震張建功徐廷榮易兆霾汪樹璧梁得 勝郭以廉熊文朗劉建章趙瑞龍楊文愷蘇長 壽傅從恩羅壽恒劉錫齡陳德麟馮家祐奎文豐吉任國棣陶德瑤 何遂趙福滙劉躍龍爲陸軍步兵上校孟鈞曾南元超傅鑫閻國鈞李 雄偉藍鼎銘張宗昌李龍鄧超李榮殿徐樊國汪鎬基張九卿喻銘 勛張培榮李菁張松柄張作相錫生麟唐敬師史魁元陳寶龍王 汝儉劉建藩苑尙品韓賓禮沈廣聚爲陸軍騎兵上校陳天 寅董占元柳伯勛黃駕白丁兆魁劉鳳岳李廷松褚其祥王文熙宋子 揚唐煥文成貴富史秉直吳佩孚張國威陳止仁陵壽昌連士 琦王恩貴周子寅梁國棟田友黑周行榮李玉麟吳金聰米材棟全敬存張厚 琨鍾德貽徐軍雁徐維揚爲陸軍礮兵上校吳兆麒 溫應星爲陸軍工兵上校蕭祖康高霽爲陸軍輜重兵上校宏照准此令

又指令第十一號令內務總長 署烏里雅蘇台將軍據國務總理內務總長呈稱國會召集爲期甚迫所有本屆各蒙古地方尙未依法舉行衆議院議員選舉調查及組織參議院議員選舉會者擬請即由前派之蒙古地方選舉監督署烏里雅蘇台將軍和碩親王那彥圖就足在京參照法令分別擧辦以副五族共和之實等語簭該選擧監督照原呈各節迅速 籌辦其本選擧區劃組織百選擧會者三會商蒙藏事務局總裁依 照參議院議員選擧法施行細則執行餘均如所呈辦理 由該總長分別行知遵照可也此令

(十二月十二日)

吳景濂湯化龍給予一等嘉禾章此令

梁士詒胡惟德授以勳二位此令

姜桂題段芝貴授以勳二位此令

譚學衡熙彥授以勳三位此令

王占元曹錕陳光遠李純 倪嗣冲授以勳三位此令

蔡廷幹劉承恩靳雲鵬趙倜 盧永祥周符麟授以勳四位此令

徐樹錚吳光新蔣廷梓王 金鏡李厚基何豊林馬繼增施從濱張錫光授以勳五位此令

程克授以勳五位此令

那彥圖給予一等嘉禾章此令

張勳給予一等嘉禾章此令

楊度阮忠樞給予二等嘉禾章此令

達壽給予二等嘉禾章此令

田文烈 張士鈺 袁乃寬王廷楨給予二等嘉禾章此令

楊喜德給予二等嘉禾章此令

葉恭綽 加給予二等嘉禾章此令

陸軍中將王賡加上將銜此令

唐在禮哈漢章檻駿授爲陸軍中將此令

何宗蓮馬龍標吳鼎 元潘矩楹 孟恩遠傅良佐陸錦金 叙朱泮藻李奎元 鮑貴卿陳文錦張樹元蕭廣 傳蔚汝楫 王汝賢給予二等文虎章陶雲鶴洪自成高文貴劉金標唐天喜劉洪順柴錫貴蕭安國給予三等文虎章此令

關爾昌沈祖憲陳燕昌吳廷燮施 愚舒鴻貽朱范煌李煌瀛洪遠祖給予三等嘉禾章此令

曾宗鑑曾毓雋給予三等嘉禾章歐 賡祥給予三等嘉禾章趙椿年給予四等嘉禾章孫多森給予五等嘉禾章兪文鼎給予六等嘉禾章汪彬憑懿同給予七等嘉禾章此令

閔忠和田獻章給予三等嘉禾章索崇 仁吳金聲給予四等嘉禾章此令

李士偉梅光羲給予四等嘉禾章此令

任命陳培錕爲福建東 路觀察使陳之麟爲福建南路觀察使裴汝欽爲西路觀察使蔡鳳機爲福建北路觀察使此令

陳望曾未到任以前福建財政司長仍由 陳之麟署理此令

奉天都督兼督民政長張錫鑾呈請任命 姜思治爲奉天省城警察廳長應照准此令

蒙藏事務局呈稱雍 和宮札薩克喇嘛唐古忒堪布江贊桑布深明大義首贊共和請優加獎叙等 語江贊桑布應加封墨爾根綽們罕名號以昭激勵此令

據該總理等呈稱福建民政長張元奇電 呈稱教育司長張琴呈請辭職張琴准免本官此令

任命宋淵源爲福建教育司長此令

國務總理內務總長趙秉鈞呈稱據福建民政長 張元奇呈請任命黃樹榮爲福建省城警察廳長應照准此令

國務總理內務總長趙秉鈞 呈稱據擬將二商部僉事鄭寶善王季點鄭端華封祝丁曉江均叙五等秘書袁思亮梅蔚南進叙四等等語應即照准此令

東京專電

●帝都之大騷亂

自發布議會三次停會命令後蝟集議院附近之民衆憤激異常漸有不穩之現象偶有 馬巡一名疾驅于羣衆之間誤傷良民民衆之激怒遂達極點襲擊都新聞社(官僚派新聞)縱火社房嗣又分路攻擊官僚派之國民大和報知二六等報館勢益洶湧警隊各處竭力防範未能退散不得已 調動軍隊與警隊共力防護各報館僅得鎭壓然 民衆餘憤無處可洩比至晚九鐘時民衆之 一隊約五百人將錦座日本橋神田下谷等區 各警崗約八十所一併燒棄另有一隊赴上野淺草區方面又有一隊赴芝區方面擬襲桂公爵第宅被警兵防止不達其目的又有大股羣集襲擊警視廳者警隊用 蒸氣水龍防戰尤力群集遂致退散唯上野神田下谷三所警察署均被焚毀市中電車因之一律停駛電車數輛亦均被焚毀壞 民衆在 各處與警隊衝突現出修羅塲悽愴異常民 衆死者計數名負傷無算警員負傷者約計三百餘人民衆比至翌 早(十一日)三鐘時始由吾妻橋退去解散是晚桂公爵及官官僚派議員 大石河野島田等均皆隱匿不知下落云

日皇對于時局之 紛糾民論之激昂尤深軫念 (十一日下午二時鐘接到)

●焚毀上野警察署情形

羣民三千餘人搗毀二六新報社後向上野方面進發將黑門町公園前面車站前面各崗逐一毀壞旋將 上野警察署四周圍住(晚十一鐘二十分時)駐守該署 巡警二百餘人 極力防禦人皆無不受傷者羣民等則乘勝縱火是時有呼該署檻房內有被勾留人者群民中年壯者十餘人聞訊之下躍身突入猛炎之內將被勾留二十餘人一併 救出 該警察署於晚零鐘半時概成灰燼

●桂內閣辭職

桂內閣於本日午後一鐘半時奏請辭職 (十一日午後四鐘時接到)

●新內閣之前途

新內閣首相一席擬簡 山本伯爵補充之說尤盛至所有閣員則當由政友國民兩黨聯合組織 (十二日午後六鐘時接到)

●山本伯爵奉命組織新內閣

伯爵山本權兵衛於本日午後四鐘三十分時 入內拜承組織內閣之大命 (十二日午後七鐘時接到萬急電)

●騷亂之情形及其結果

十日晚 民衆襲擊各警察署警崗 亦多被焚毀其損害約計五万圓至於民財秋毫無犯 是晚民衆之被警隊拿捕者計二百餘人昨均在警視廳訊審就中八十六名已押交檢事局再行審訊矣

是晚 警隊之出動者 計三千人 唯因民衆較多數倍無力防範 遂請軍隊帮助鎭撫聞軍隊之出動者計 一聯隊之半

大阪專電

●民衆因憤慨而起騷擾

大坂青年會 於十一日午後一鐘時假坐土佐堀青年會館擧行開會典禮及頒布憲法二十五週年紀念祭是日國民黨員日野國明(前代議士)登台對於當路大臣痛加攻擊深識其不顧責任旋遭蒞塲警官藉妨害治安爲名飭令中止演說然聽者數千則以爲阻害言論自由違背立憲主旨尤甚異常激昂即 向該警官投擲草履什器等物旋即歡呼萬歲 一併離席齊赴中之島公園擁立國旗分途襲擊國民報知大和二六各報(均係政府機關報)支局及大阪朝報社將玻璃窓標牌等一併毀壞旋赴代議士三谷軏秀竹內武平(均係桂派新政黨員)等處被壞門房拋擲瓦礫騷擾萬狀入夜不已所有警官甚至揮刀極力防遏故群民中受有重輕傷者爲數頗鉅

上海專電

●孫中山行踪

孫中山已于十一日駕坐 山城丸輪船由滬放洋赴日

泰田 奉天 電話 ▲專運天下名廠眞貨▼

民國要聞

大總統之憤慨

大總統自接到川滇黔桂四都督聯名公電（電文已誌本報）後即覆一長電並徧致各省都督畧謂余以衰病餘生伏處已久稍有田園之樂自問已無事可爲此次出山實緣事機危迫不忍見人民陷於牛馬奴隸之境故甘冒萬險膺茲艱鉅受事以來始終以尊重人道主義及適合世界大勢爲主旨苟可和平維持決不肯輕事破裂並非兵力有所不足實緣民困已極不堪再受戰禍一年以來彌縫遷就之苦衷當爲國民所共諒現在財政外交觸處荊棘國家運命旦夕可危凡有血氣之倫自應以同舟共濟之心爲被髮纓冠之計決不肯再言破壞自取覆亡若有之則亦二三不逞之徒生性好亂必不能得多國民之同情本大總統若再曲予優容便與此輩同爲亡國禍首非惟辜負衆望實亦矛盾初衷惟有犧牲一身保全大局竭我棉力殄此么麼諸君各膺疆寄必有同心願共勉之等語詞意峻厲爲從來所未見云

蒙藏條約之簽押

西藏達喇嘛向庫倫活佛所提起之蒙藏條約九條已於一月十一日相互簽押其全文如左

第一條　西藏國皇帝達賴喇嘛承認蒙古構成獨立國事宜且將一千九百十一年十一月九日所宣言之黃教首領哲布尊丹巴喇嘛認爲蒙古國皇帝

第二條　蒙古皇帝哲布尊丹巴喇嘛承認西藏構成獨立國事宜且承認達賴喇嘛爲西藏國皇帝

第三條　蒙藏兩國和衷共濟互行諮詢以講求黃教繁榮之方法

第四條　蒙藏二國將來若有內憂外患時互相援助永矢不渝

第五條　兩國政府對于游歷領士之公私人互相設法保護

第六條　兩國政府自由貿易產物及家畜從新設立商業機關

第七條　所有商業上債權以政府及商業機關所承認者定爲有効若未經允許而爭訴者兩國政府決不考察但締結本條約以前之買賣暨因本條約第七條結果被損害者按照政府所規定可以要求代償

第八條　若將本條約再行修訂時由兩國簡派代表預先規定日期及地點以便協商

第九條　本條約自簽押之日起發生効力

西藏子歲十二月四日
蒙古共戴二年十二月四日
兩國代表　署名

俄使要求賠欵欠額

駐京俄使庫朋斯機君現因中國政府關于償還賠欵欠額日久未撥覆昨上星期三又特訪外交部面謁陸外交總長催求覆答以便轉知本國政府陸總答曰中國政府現在籌劃清還辦法准於月內必有覆答以資結束等語俄使嚴辭要求陸總長謂中國政府現在籌劃如何辦法預先示知以便本使通知本國政府等語陸總長仍未明答俄使遂辭出云

大總統之退志

日前某君以國會成立在即正式大總統選舉問題將次發生特謁袁大總統詢其意見袁謂如此財政如此外交余[illegible]頹朽實難再勝總攬政務之任萬一當選亦當視憲法良否如何再定去就倘有人肯出而任此艱鉅俾余得從此息肩實爲至幸余實無意於此云云某君又問公如退職將再歸彰德作終老計乎袁謂彰德未可久居屆時余當挈妻子作歐洲遊耳

大借欵將決裂情形

中國政府通告六國資本團　中國政府因駐京法國公使提出意見以爲大借欵交涉又生困難初五日由周財政總長函致六國資本團駐京代表畧稱中國政府先於正月十九日函稱本政府與貴國借欵交涉迭起周折迄未成立提前交欵亦未得允認現因財用孔亟緩不濟急擬與他資本家開始借欵交涉請勿咎失信等語本政府現因此次交涉周折再四借欵合同迄未成立墊欵又不得允諾財政支絀日急迫仰屋之嘆不能束手以待仍照前函再擬與他資本團開始借欵交涉請貴團諒本政府苦衷等語云

▲致電駐英代表　中國政府因大借欵交涉再見波折日前致電駐英代表劉玉麟畧稱現因政府與六國資本團大借欵交涉殆見決裂請貴代表在英京物色殷實資本家開始借欵交涉能早日成立借欵以資挽救財用云

▲大借欵之前途　要之大借欵雖未致全行決裂然中國政府仍持已見不願撤回聘請洋員之事駐京法使又堅持主張不肯讓步則大借欵殆無成立之希望云

舊臘杪財政接濟情形

中外人士以爲中國政府因大借欵又生波折舊臘杪必致財政窘迫異常然至今猶從容不迫之狀頗爲驚異茲探悉中國政府財源據稱財政部中人早知舊臘杪財政必迫故先向克利斯浦銀行團詳告實情懇求提前交欵該銀行體察當路苦衷於舊臘末交欵七十七萬磅其他又有鐵路收入及鹽稅等欵以資補給急需幸得晏然無事云

李烈鈞又加一大罪案

贛都督李烈鈞因抵抗中央妄授暴徒蔡銳霆水陸兵權贛省人民早生恐懼現已如虎添翼大肆凶焰昨江西參議員接到湖口巡總監來函云蔡來湖口與湖口稅局總辦劉基洪秘密同謀勢燄鴟張隨帶來湖軍隊一味野蠻無論民房土娼逕行直入弗敢阻止商民恐慌紛紛遷徙在城未動者亦終夜不敢安枕又今三十日添來軍隊適飛渡小輪過境並不先行知會硬行列隊開槍連放三排槍將飛渡船內二夫頭顱擊破立予斃命現九江大關商會集議戶首尚未入欽而蔡賊尤在湖口揚言還說小火輪不是小火輪自三十日一律停班蔡賊又云如小火輪果眞停班不走一遇過湖口者用大礮一一轟沉等語湖口何辜忽作戰塲不得已泣叩大偉人愛成以德將蔡賊及軍隊設法脫離湖口造福桑梓德莫大焉民國幸（下畧）現參議院已據此公函提出質問政府案矣

參議院人數永不足耶

二月十號參議院下午開第十六次正式大會一點鐘振鈴議長吳景廉主席議員出席者寥寥議長云延長一點鐘屆時蒞會者仍不足法定人數谷鍾秀云在京議員共若干今日請假者若干議長謂在京議員七十二人今日請假者十三人蔣舉清云請再延長一點議長即延長一點鐘議長云本席有報告於本月十二号係南北統一之紀念日休會一日按手續辦理是否當大會表決方爲有効谷鍾秀云今日不能開會何日表決通過據本席看來可以不必表決張耀曾云此次休會與尋常不同試問國家紀念日期官所應否休會又按約法之規定凡提出法律案必經大會表決始能通過現在南北統一休會是否法律案既非法律案又爲各國之通例故本席看來當然休會（衆鼓掌贊成）時已三鐘三十分鐘議長云現在除到會外尚有未請假者四人而到會之法定人數尚缺二人按院法延長兩次鐘點已過又由殷秘書打電話問某議員因事不能出席可以散會於是紛紛退席時三點四十五分鐘

▲讀音統一會將開幕（北京）

教育部因統一國語現籌設讀音統一會其詳形如下

（一）教育部之通知　教育部咨行各處云國語統一一職屬本部采用注音字母會經教育會議議決在案本部依據職掌及議案籌開讀音統一會爲國語統一進行之初步妥設籌備處延聘專員主任一切准於二年二月十五日在部開會一切辦法具詳會章云

（二）教育部擬定之章程　教育部讀音統一會章程共八條列下

第一條　教育部擬官制第八條第七項籌議國語統一之進行方法特開讀音統一會

第二條　讀音統一會由教育部主持於民國二年二月十五日開設於教育部會期預計歷兩三月

第三條　會員之組織如左（一）教育部延聘員無定額（二）各地代表員各省二人由行政長官選派蒙藏各一人由在京蒙藏機關選派華僑一人由華僑聯合會選派

第四條　會員之資格如左（一）精通音韻（二）深通小學（三）通一種或二種以上之外國文字（四）諳多處方言合右列四種資格之一者均得充本會會員

第五條　本會職務如左（一）審定一切字音爲法定國音（二）將所有國音均析爲至單純之音素核定所有音素總數（三）采定字母每一音素均以一字母表之

第六條　行政長官選派代表宜就本省之合格人員選派亦得就本省人之旅居京津等處者就近指派

第七條　聘員川資旅費由部酌量支給代表員川資旅費各由原派機關酌量支給

第八條　會議各項細則俟開會時訂定

福建又有亂事

（一）張元奇被炸　民政長張元奇於初五日在南門外被匪徒所炸幸未中命畧受微傷其隨人炸斃三人路旁行人殃及者二十餘人橋已炸斷水中淹斃五人張已有電到京辭職請孫督暫行代理民政長

（二）孫道仁請兵　閩督孫道仁昨有電到京以護閩社煽惑人心謀爲不軌其首要陳瑞燦等七人前已拘拿現已羽黨猖獗非以軍法解散不足以鎮攝並請中央速派兵隊前往昨政府已派海籌海琛兩軍艦駛往福州

偽廷妄頒戒嚴令

昨聞庫倫高等偵探陳某有密電到國務院稱偽政府現定於俄歷正月十號起在外蒙頒戒嚴令東至車臣汗南至阿拉善西至三音諾顏北至恰克圖凡係華人若未經偽政府特別許可發給護照不准入境云

來件

留法儉學會

改良社會首重教育欲輸世界文明於內國必以留學泰西爲要圖惟西國學費宿稱耗大其事至難普及會經同志籌思擬興苦學之風廣闢留歐學界今共和初立欲造成新社會新國民更非留學莫濟而尤以民氣民智先進之國爲宜茲由同志組織留法儉學會以興勤儉樂學之風以助其事之實行也

又如女學之進化家庭之改良與社會關系尤切而亦非留學莫濟故同時組織女子儉學會與居家儉學會

發起人　吳稚暉敬恒　張博泉繼
張靜江人傑　褚重行民誼　齊竺山宗
祐李石曾煜瀛　齊如山宗康　朱芾煌
吳永珊　趙鐵橋　孟繼[illegible]　吳山

（一）留法儉學會（會約附後）
（二）留法女子儉學會（其會約畧如普通儉學會）
（三）留法居家儉學會（有願全家往法者代爲籌畫省儉之食用房屋等法其子弟入學者可擇普通儉學會會約中之適宜者共同行之故暫不別立會約）

留法儉學會會約

一宗旨　以節儉費用爲推廣留學之方法以勤勞樸素養成勤潔之性質

二定名　本會名爲（留法儉學會）

三會員及資格　自往留學者或盡義務於本會者均得爲本會會員前往留學之會員以年歲在十四以上能自了其事者爲合格若其父兄親友携同入會者不限年歲其體質學格適宜與否由本會同志研究審定入會者填具入會劵保證人同時簽名

四義務　本會無會長等名目惟由會員中推定同志數人分任義務

五會費　除個人學費外不納會費會中應用欵項由同志集助

六辦法　關於備裝旅途食宿學課諸事均由推定同志組織襄助

七旅途　由西伯里亞火車赴法行期十八日旅費約二百元

八食宿　學友食宿均在專行組織之舍中　（未完）

批示

▲公署批示

一陳紹先呈批此案現據內務府辦事處呈明已令行鐵嶺縣查傳祝奉三等到案訊究該莊頭應即赴縣呈追毋誤副呈抄批併發鐵嶺縣知照

▲民政司批示

一陳顯廷呈批案此案前據議長許廷香等以巡警凌辱職員係由劉煥章挾嫌陵使等情具呈到司當經飭縣查辦在案據前情仰開原縣併案繳查核辦具覆切切此批副呈併發

▲交涉司批示

一百忍堂萃豊店呈批呈悉查此案前據來呈即經函請俄總領事傳追業於本月三號牌示在案現准俄領復稱已將該民人呈詞送往哈爾濱副領司傳追等語應俟得復到另行飭知此批

讀者俱樂部

▲過了陽歷新年又過了陰歷新年似乎陽歷新年熱熱鬧鬧陰曆新年冷冷淸淸可見國俗所在習俗亦稍爲轉移

▲中國商人之於舊歷此次陰歷新年照是停市五日

▲省城入南關[illegible]與[illegible]房陰新年照常開市僅各商家風覩威來年陰歷新正當不至如[illegible]

▲扶拜[illegible]片躑躅於道路者絡續不絕可見民智猶未盡開我[illegible]

▲各衙署照名爲照常辦公而實則無所事事蓋人民於舊歷之觀念太深一時殊難變易

▲通俗教育有識者視爲今日之急務觀以上各種狀況通俗教育尤爲急切而不可緩

▲某學識不宏見[illegible]寡[illegible]不能長篇短品以鼓吹社會之進行又不[illegible]訪週諮以飫閱者之希望惟有就俱樂部讀法條列于左　（南南）

▲一讀俱樂部當用粗布汗巾一方昔曾掇讀陳琳檄文汗出而頭風愈今讀俱樂部者未必患頭風而可決其必出汗汗出即以巾拭之惟面皮太厚粗布乃適用耳

▲一讀俱樂部當備鋼面具一副俱樂部者照妖鏡也若形畫相語語爲若輩寫照稍有人心者讀之必覺比後眞無面目見人故必需用面具用鋼者取其堅厚而相同也

▲一讀俱樂部當將牙關緊閉氣不息恐讀時舌伸出而不能縮進也

▲一讀俱樂部當將兩手縛住更不能動恐其拍案叫罵致成瘋癲之疾也

▲一讀俱樂部當用玉鎮紙將報按住俱樂部字字皆有除暴鋤奸之性質若輩對之捧誦或一時正氣發揚變化不測或化龍破壁飛去或化劍劈面飛來不可不防也

▲一讀俱樂部當滿淸香之灶淨水一盂既熏之後人良未泯因愧生悔便可對俱樂部懺悔[illegible]三沐三熏洗心革面方不負記者一番苦口警覺之苦心也

▲今者畫一外官制草案官表文有在官人員不准挾妓之說何以司法人員尚有連[illegible]十[illegible]之事發現於目[illegible]報[illegible]諸眼花界現[illegible]記脫稿時當直書其名以佈告天下也　（怪）

▲婦女在世界上不及男子之權利遠甚而娼妓者尤爲可憐雖然法律者乃保護人權之具故公家不惜巨資[illegible]濟良所[illegible]妓女一入其中不[illegible]出地獄[illegible]登天堂也而妓女稱爲[illegible]途往[illegible]者少可嘆矣然吾嘗[illegible]之原因雖妓女不明其利要實乃辦理不善有以致之耳吾國辦事當其創始之時徒求形式之輝煌而於實際上恆未顧究積之既久形式亦漸消滅矣濟良所者飯食粗糲無[illegible]娼[illegible]一傳則[illegible]畏縮不前不爲無故局外局中想亦同爲慨及也　（中山）

臨時稽動關外調查會啟事　民軍起義共和告成各省稽動以次成立現經大總統任命趙中鵠氏為關外調查會會長辦理東省一切調查事宜……

陸軍二十四團馬三營王管帶因臨敵畏懼在開通縣屯墊三月……

小說

短篇小說　讖言成禍（二）

一同商量買賣的事情去罷　那個人隨將劉君荐送到胡同口兒上　兩個人才分手告別　那知道劉君荐和他這個朋友一分手　竟是再見不着面兒了　竟有一塲意外之禍臨身　把性命送掉　你說有多們奇怪下文自然明白　後文自然明白　再說劉君荐　喝了個八成兒醉　一溜歪斜的向前行走　不大的工夫　來到自己門口兒　一看兩扇門兒關的狠緊　隨用手敲門　高聲叫道　開門來　這個是候兒　劉二姐兒　一個人沒甚麽事可幹　在燈底下等了半天　也沒見回來　遂把門關上　自已在燈下做活　做了一會子　不覺困倦起來　自已也不敢睡　恐怕回頭叫門　遂坐在旁邊兒打屯兒　劉君存在外頭打門　劉二姐並沒聽見　等則打了半天　二姐才從夢中驚醒　遂答應了一聲　說來了來了　出去開開門　劉君存到了屋裏坐下

二姐一看自已丈夫　背着一小口袋兒錢　心中又甚又喜　當時倒了一碗茶　遂將錢接過去　放在炕兒上　臉上笑盈盈的問道　相公從那兒弄來這麽些錢　這是幹甚麽用的　劉君存一來喝了幾盃酒　心裏有兒糊塗　二來嗔怪二姐兒開門開晚了　心中遂有點兒不願意　自已暗中想道　趁着我吓虎吓虎他　解解我的恨　當時安好了主意　遂假意歎了口氣　造了個謠言說道　嗳　我呀實在對不起你了　你也准算白嫁了我一塲　二姐一聽自已丈夫話說的奇怪　當時也就正住了　就聽劉君存說道　我說罷又怕你見怪　不說罷又不行　眼下的日子　准莫是窮的沒法兒等了　有上頓　沒下頓　你說個怎麽好哇　眞能活活兒的等着餓死麽　我想來想去　一點兒法子也沒有　後來有朋友　給我出了　個法子　說是你們姨太太歲數兒年輕　暫時可先典與人　等到後來你有了錢的時候兒再往回贖也可以的　你拿着這個錢是做個買賣　是幹麻　全可以　要不然你一點兒本錢沒有怎麽弄　我想你我夫妻　相處也好幾年了　彼此也很不錯　我豈忍心下這個毒手　把你賣給人　無奈眼下實是逼的沒路兒　這也是沒法子的事情　現在將你典與東村兒一個富戶　等我手抵下　畧微寬綽寬綽　有点兒富裕　我就往回贖你

這回我並不是賣你　不過是眼下暫且分離　所以才典了十五兩銀子　預備將來容易贖　說個不吉祥的話　要還是像眼下這麽運氣不好　一点兒機會碰不着　那可就不能贖了　二姐聽完這套話　不由吓的心中騰騰亂跳　要說是不信罷　實實在在十五兩銀子在跟前兒擺着　向來沒有拿過這麽些錢回來　要說是信罷　他平常一點兒也沒跟我說過　再者說跟大太彼此又處的狠好　一點兒也沒有　怎麽他冷孤丁的　就下這個辣手　心中狐疑不決　遂又問道　既然如此　相公的事情要緊　妾身也不敢違背　但是也必須和我爹　媽說一聲兒才是　要是不說　將來我父母要問起來的時候兒　你說甚麽　劉君存道　這個事情我不能告訴你爹媽　要一告訴　那是決不答應的　所以我沒言語　等到你明天到了人家之後　我再慢慢兒的和你爹媽說　他不答應時候兒　我再將我這番苦處和他說　他即便就不也就沒法子了　二姐兒隨又問道　相公今兒在那兒喝酒來着　怎麽這個時候兒才來　劉君存道　就是在典你的那家兒我們彼此　一塊兒商量　寫的字兒　就手兒留我喝酒　我姐姐不是說今兒晚上回來麽　怎麽回來哪　劉君存道　他說跟你　姐妹的情腸素日全是很好的　看着你到別人家去心裏発難受　所以不忍的回來　等得你到人家去之後再回來　這也是沒法子的事情　說完心中不由的好笑　遂一歪身子就倒在炕上　也沒脫衣裳就睡着了　再說二姐　聽完劉君存所說的話　心中㪍作的攔不下　自已心中暗想　也不知道　他把我賣在甚麽人家兒　我也准得和我爹媽說一聲才好　明天有人來要我　遂到我家也好有個下落　自已想了一會子　找把十五兩銀子　一塊兒全堆在自已丈夫的脚後頭　趁着他喝醉了　遂輕々兒的把衣裳收拾了收拾　打點了一個小包袱　揣在懷裏　慢慢的開了門就溜出去了　出了街門　（未完）

盛京老福順堂天下馳名

北京農工商部立案發給執照得享一體保護之利 **奉天勸業道**照發給論 照仰商民人等知悉自示之後不得再有假冒圖利徒魚目混珠冒濫假藥以後不准偽造假藥等項情弊致干嚴究勿違切切特示 **奉天警務局**立案賞發告示禁止私行影射自示之後倘有奸商故行冒濫 **醫學研究所**考驗方為精奇准予立案專售 **奉天商務總會**立案註冊咨行各省商務總會分會一體嚴加保護如有無恥之徒假冒覺出一經查出隨時送官究辦決不寬貸

▲**官驗專門咳嗽藥** 李醫祖傳成方咳嗽藥專治五勞七傷諸虛百損無論男婦遠年近日諸般咳嗽氣喘痰喘吐血不寧胸脅刺痛飲食不進服此藥即能立效除根 不因當年經病能保將年不犯實有神效每付售洋八角一封十付價洋六元輕者二三付即愈此藥每付售洋八角 重者再有二三付不見功效均可退回立時按藥付錢決不食言 今將咳嗽藥俱多處實不分諸公賜顧者千萬認明農工商部發給鶴鹿商標再者敝號藥包內均有官發告示印照謝是眞藥

▲**世傳蓯蓉百補丸** 此藥專治先天不足後天受損五勞七傷腎虛諸症一切腰疼四肢發困足不任地膝冷如冰陽痿不舉而不堅精冷精滑不能種子房勞過度夢遺滑精面黃肌瘦頭暈耳鳴腰腿疼痛等症服此藥精神強健步履輕快每小匣洋二元每大匣洋二元五角 兩價洋五元

▲**加料蓯蓉甘露藥酒** 此酒專治男婦左癱右瘓半身不遂口眼歪斜筋骨疼痛手足拘攣中寒腹痛麻木腰腿疼痛心腹九種心疼五積六聚七疝八瘕等症飲此酒涓滴入腹立見功效每瓶銀元四角大盒三元

▲**滑胃止痛化積丸** 此藥專治心口胃脘疼痛鬱氣脹滿飲食不消胸膈痞塊肚腹冷疼噎膈翻胃嘔吐酸水諸般積寒服此藥即能立效除根永不再犯每付售洋五角每封十付價洋二元五角

▲**頂上虎骨熊油膏** 本堂精製此膏善能舒筋活血追風透骨腰疼臂痛手足拘攣周身麻木四肢不仁跌打損傷一切痞塊小腸疝氣貼之神效眞蓋世第一良方也每大張價洋六角小張三角

▲**頂上神效治痔散** 此藥考驗成方專治諸般痔瘡勿論遠年近日久病新發風濕燥熱作癢作疼起成瘡口久膿血淋漓不止內外破爛痛不可忍大便帶血並皆治之此藥每瓶洋價一元

老福順堂遷居大南關大什字街西新式樓房便是

◀**各省賣藥處**▶

北京□源號　駐操營□當　復州德益成　呼蘭府人和永　豐臺義盛成　義州資增湧　鐵嶺東復裕　安東永慶生　巴香州義和隆　安東縣玉合福　遼陽同義合　張家口慶成湧　昌黎縣天增源　撫順永茂玉　蓋州子公茂棧　吉州洪發德　金莊台永順盛　田常臨福昌和

懷新寶慶興隆　新民州德昌隆　寶河元亨號　熱河州順發合　常遼州興號　龍王寶聚源　廣寧寶和祥　昌南縣慶生永　懷仁縣聚永　寬城子天台慶　營口興盛當　朝陽口同盛春　營口德茂隆　公主嶺德合升　大東溝天合泰　寶豐堡源通厚　通肯河恆通玉　果寶

永陵天興元　旅順口福慶和　張家口利川店　鎮安縣利源達　大孤山利升鴻　八角臺源合永　大東溝興合永　東平縣興德合　法庫門永盛德　本溪湖世昌隆　懷德縣永德號　哈爾濱同合堂　蓋平春發利　新城府東和長　臨江縣公順當　遼中縣洪興裕　熊岳城興泉　盤石縣天興和　冷子保

金州天德昌　哈爾濱公益當　中後所大順號　岫岩州協盛業　烟臺成興永　寧山芝蘭香　開原縣豐長泉　半拉城益興福　鳳陽城福聚成　朝陽坡興合隆　牛州興玉號　雙城堡泰玉　紅窯公合玉　樂亭華聚號　雙台子德昌德　蓋平縣恆元慶　金家屯豐永盛　哈爾濱海林福

阿什河恆興鴻　山海關臨記　撫順台昌隆　大連天合金　吉林天合發　錦州育發祥　西安縣廣昇長　通江口美字洋行　八面城玉合當　三姓永成當　通化縣源春東　石頭城復盛湧　西豐縣同順隆　海城合成盛　綏化縣德昌玉　遼中分鴻泰　腰堡同德茂　農安縣泰發合

天津廣立順　長春房店日升　北林子天合泰　北井子同祥合　寬城子府德和　新民府街勝和　卜奎天合魁　牛莊通萬豐祥　千城州世永興　伊通留家守蛟盛　孫東臺益遠　安大堡福增厚　小北河源盛遠　寬甸縣復裕盛

諸君無論何往在此五大洲中或城鎮或鄉村必識得一家中有數人為韋廉士大醫生紅色補丸所治愈者矣比如緬甸甲尾岑地方林有仙君夫妻兩人皆患甚劇之症亦賴此天下馳名之藥而得全愈也林君為緬甸甲尾岑油行經理近來自述其夫婦二人之病狀如下　林君自述其病狀云〇三年前余曾患風濕熱症肩臂腿股痛苦甚慘不能捫摸醫雖十云可用推拿之法無如余身不克忍受曾有一次雙足全失功用賴人懷抱如嬰兒然余常用熱水盛溫體或用風氣膏貼身以冀減少痛楚但兩手彎曲強硬不靈及至去歲試服韋廉士大醫生紅色補丸立奏功效身甚強健韋廉士大醫生紅色補丸愈我風濕迄今已逾九月並無復發焉林君述其夫人之病狀云〇余妻亦曾服韋廉士大醫生紅色補丸其所奏之功效更較余身為尤大因其患月信不調之症甚為慘苦背痛心跳情形難堪令余甚為憂心但服數瓶韋廉士大醫生紅色補丸之後竟得十分全愈今則亦如余之享身體康強之樂矣

夫患風濕熱症妻患月信不調皆為補血補腦之韋廉士大醫生紅色補丸所治愈

韋廉士大醫生紅色補丸為血不潔軟弱或腦筋失調所致各病之良藥不第能治風濕骨痛　臀尻酸痛　腰背疼痛　筋系刺痛　胸膈脹痛　且亦能治　胃不消化　皮膚炸裂　腦筋衰殘　少年斲喪　陽萎不舉　以及婦科月信不調等症韋廉士大醫生紅色補丸中國各處商店凡經售西藥者均有出售如內地無從購買可直向上海四川路八十四號韋廉士醫生總藥局或向重慶走馬街分行函購每一瓶大洋一元五角六瓶大洋八元遠近郵費一律在內

此係眞樣留心假冒

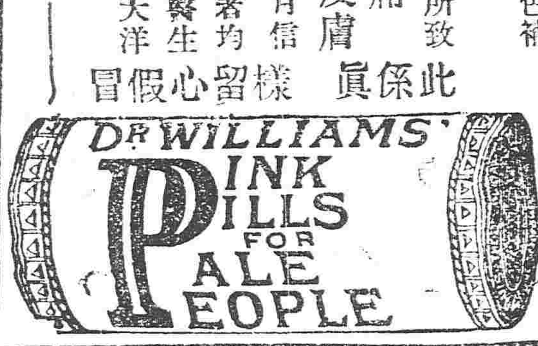

英商太古洋行

頂上洋白糖・保火險公司

東三省各處均有代理

聲明丟失

敬啟者敝號在昌圖車站失落正金鐵嶺分行通江口廣源達名下六千二百五十七號匯紙壹張計金票壹仟伍伯圓又奉天正金行昌圖廣源昌名下三票四百五十號匯紙壹張計金千壹仟伍伯圓又三千四百五十二號匯紙壹張計金票伍伯圓業在奉鐵正金行掛失票作廢外特此登報聲明

昌圖廣源昌敬白

大律師神聖

王裕頤大律師出庭辯護主張理由不留餘地頗有鄧析之概鄙人產利既賴以擁護奉省一般訴訟當事人將來均在受之例以未可知鄙人既沾其實惠無以頌之惟常馨香祝禱於報端曰大律師神聖

訴訟人馬鴻賢鞠躬

共和黨奉天通信處啟事

敬啟者現在本黨奉天支部所有各分部業已改組完全成立所有各處理應取銷歸併支部所有各分部函件俟後即請直寄支部如有與宗接洽及關於黨務之事亦請移玉支部辦理可也此佈　公鑒

支可宗謹白

奉天老萬德堂中外馳名

本堂開設大南門裡經業醫學立案文號北京總廳醫官考驗方批准藥立案民政部註冊

▲**世傳參茸百效丸** 此丸能治腎水不足夢遺滑精陽萎不舉腰腿疼痛精冷精清不能種子等症每盒壹元八角大盒五元

▲**秘製止嗽一點丹** 此丹能治肺經虛損勞傷咳嗽氣喘痰喘咳痰帶血等症每付六角每封五元

▲**喘門參茸虎骨酒** 此酒能治筋骨麻木腰腿疼痛半身不遂口眼歪斜腹內塞積疼痛不止等症每瓶四角每大瓶二元伍角外城大瓶三元小瓶伍角

▲**神效婦科補血丹** 此丹能治婦女虛損咳嗽午後發燒兩脇膨脹亦白帶下崩漏不止等症每盒一元貳角大盒伍元

▲**平胃安痛化積丸** 此丸能治男婦胃脘不舒氣滯疼痛五積六聚過寒即犯逆氣即發如服此藥立愈每付五角每封四元

▲**癬疥兩種龍金水** 此水早以馳名能擦諸般癬症疥瘡無論輕重一擦斷根永不再犯每瓶五角

▲**頂上虎骨熊油膏** 此膏能貼筋骨麻木腰腿疼痛腹內癥積小腸疝氣等症每貼三角每大貼伍角

▲**秘製五寶淨毒丹** 此丹能治五淋白濁楊梅下疳魚口便毒等病每盒六角以上諸藥一律無二價

◀**各省賣藥處**▶

卜魁慶泰福　哈爾濱義昌信　阿什河義盛和　輝南天慶東　吉林洪順源　盤石縣林福魁　朝陽鎮東盛長　農安縣鴻興長　西豐縣永豐源　西安縣永文長　東平縣三合厚　康平縣三興達　懷德縣同春義　柳河縣寶祥順　三城子六號祥　烟臺義盛源

海倫府祥發東　綏化府廣源東　海龍府雙合興　呼蘭府同昌永　洮南府福順興　通化縣德盛東　法庫門振興德　錦西縣世文長　鎮安縣德盛德　廣寧縣世興惠　牛莊門德興永　懷仁縣景隆茂　長春府興昌東　劉二堡復升隆

雙城堡泰和福　昌圖府萬發合　開原縣中興利　奉化縣德興齊　鐵嶺縣天德亨　遼陽宏慶福　海城縣大盛慶　牛莊福合成　蓋州義興局　營口福記長　岫岩州德隆棧　河山東長德　安東縣堵源　鳳凰城嶺東盛　溪本縣東和

芝蘭黑香皂

之銷路　如旭日照萬物　無論如何之深山窮地無不賣者此香皂若放無不使用此香皂

品質之佳良・　價格之低廉・　已為世界所公認

若有未用過此種香皂之人請速用之用途

一時即有一時之利益

到處大小洋貨舖及藥房均有售

士存沒均得闡揚餘所派各員業已呈請都督發給委任狀并請令各該地方官暨軍警一律保護不日出發外[illegible]地方遺闕[illegible]恐難周知所
有民黨起義事實及生命財產殉於國事者務希就近切實報告各該調查員以重國典而彰忠烈本會不勝翹盼之至此啓

特別廣告

請看大員欺壓農民

現有東關居住蒙古協領樹棠指地借得同鄉張忠恕洋元一仟圓言明使至十二月初一日本利歸還並有伊胞弟樹德更兼至親多乙作保至期向伊往討而樹棠反悔前說不但不還反能大動官威外到法廳去告不能還錢張某破逼無奈在地方廳起訴幸有同鄉張某垣君調說該協領外加留卅元利錢不可張某本人係農興主訟之舉本不得已爲既有人說又有債歸還催逼忍氣應允該協領見便宜將議歸還現在即改民國協領任職官尚敢如最盜謀爲上官者豈可不詳查民理乘公此辦將來共和國民含冤無處可伸矣 小東關張文謹白

恭頌區官馬國蕃君之政績

本溪街面輻輳人烟稠密中外雜居黑白莫辨近日盜賊時常盤聚宵小每乘隙竊發歷年以來凡我商民已多受其害乃於前警務長刁慶祥君爲維持治安起見調東區警官馬國蕃君來街督察[illegible]嚴防故於本月二十四日有闆警同卡慶祥等在本街鮑家店偵獲巨盜李萬太一名並手鎗一顆當即訊明仍有同夥孫永德田洛邦子等尚在街潛伏各國起事而馬君督率巡官長警多人詳細偵查滑盜閻風業已東逃區官親帶巡警陳子慶馬玉林等奮勇追至縣屬資河南方得之獲現已訊明送局轉縣若非馬君之除暴安良殺商民等又將受胡匪之害矣雖然責任總爲究屬保衛有方商等不獨此次沾莫大之幸福即於以前所匪首黃大眼珠子朱兩甲等數十起自案可查商等愧無涓埃之一報謹登報端料盡徵忱云爾 本溪商務分會啓

熊才大律師事務所

大南門內路西　電話百十四號

請看商界中之敗類

千金寨鐵路北新發和雜貨舖商號執事人郭立業素無商界之歷練經營之能乃莊腔作事竟以掌櫃自居傲慢買主虐待同人爲商界中所不恥而其性質之凶執尤不堪言狀對於今之剪髮者至該商號購買貨物而郭某竟以洋奴所唾罵禿頭和尚諸名稱加諸身于是致觸各界買主之均裏足不前生意亦因之日益消條漸即痕賠累若是之敗類不爲商界中所痛而後爲其財東者竟受其一人之愚擺患何堪設想云 永德厚謹白

永年人壽保險公司鑑

敬啓者氏夫顧深泰宣統二年在營口源來盛代理公司保安壽險交保壽費三年不幸氏夫於民國元年十一月念七日因病身故氏於二年正月二十一號親赴營口代理處領取賠欵蒙貴公司經理員如數償付毫無難辭足見貴公司辦事認眞固守信用氏感佩之私無以酬報茲登報以鳴謝忱並願保壽諸君再勿觀望爲幸此佈順請台安 奉天遼陽顧馬氏鞠躬

愛國　愛國貨　同胞注意……

啓者敝公司所造鸞蛾牌紙烟不惜工料刻意求精非但味美性和而且售價公道以報愛重國貨諸同胞光顧之熱誠故特加添漢文（中國鸞蛾牌）五字於紙袋之上以誌**中國自造國貨** 購烟諸君請認明**鸞蛾**商標庶不致悞特此佈告 中國**關東安記公司**謹白

大律師來奉

律師王鳳岐辭職前已在奉天高等審判廳登錄代理一切民刑訴訟事件如有寃抑者可親到鼓樓北三道灣胡同電話三百三十七號前往委託可也

惠及饑民

蓋平城北滕家坨子一帶壬子歲秋雨連綿河水暴發田園盡成澤國禾稼淹沒顆粒未收寸草皆無雖有積蓄[illegible]此誌盛德云 蓋邑北溝 滕家坨子 李家窩棚 小亭村 紅旂廠 破橋子 共啓

長春交通銀行廣告

本銀行總行設在北京並於天津上海漢口營口奉天長春濟南張家口開封揚州均設立分行又於保定北通州宣化陽高（隸縣地方褒莊）道口彰德鄭州洛陽濟甯周家口灤河信陽州吉林鐵嶺孫家台等處設立匯兌所辦理存款放款押款拆款匯兌並發行鈔票其利息及匯費無不克己從廉恐未週知特登報端如蒙賜顧請駕臨本行面議可也

長春交通銀行告白

老合發錢店

開設在奉天大南門裏路西路北兌換洋圓銀兩各埠銀行鈔票兌匯電匯（天津北京上海等處匯項）無不捷便有向該處匯者請至本號面議匯費務必從廉特此奉佈

中國日本電話　一九四號　四十八番

大律師來奉

大律師史佑基已在奉天高等審判廳登錄代理一切民刑訴訟事件如有寃抑者可親到四平街中間路北廣生堂胡同內本律師事務所接洽可也接洽鐘點每日九點起至六點止星期日停止辦公

共和黨奉天支部遷移廣告

啟者本支部事務所現移奉天小南關小什字街德源酒店一胡同中間路北門首懸牌爲誌有關時恐難週知用特登報嗣有關於本黨接給者即逕臨該處是爲至囑此啟

共和黨奉天支部事務所啟

俄商伊萬廣告

敬啓者今由外國新到新式大洋馬貳匹倘諸公欲購者請駕臨小西關小什字街北義源洋行內面議可也特此聲明

俄商伊萬謹告

長春頭道溝中日俄車站

本棧　**悅來興棧**　興記　老櫃

本棧門面金字牌匾洋式樓房

奉天　**悅來盛棧**　盛記　日站

本棧開設在奉天省城西南滿鐵路日本租界新火車站洋樓票房對過東面相離五六丈遠即新市鐵路大街新建洋式樓房門面高大改良新樣與衆不同樓房數十間院內房數十間共百餘間房屋潔淨院內寬濶另有會客官廳一座內治陳設古玩大有可觀中央另建南極木順風大旗桿高九丈五尺旗式紅地白邊上有本棧字號為記在中日來往火車上一見便知恐在火車上接客時假冒本棧字號冒沖夥友姓名者以致魚目混珠故特建高旗桿爲記凡來往仕宦紳商學界男女客入如 蒙駕臨本棧上下中日火車者俱都方便專派妥寔夥友數十人身穿本棧號衣携執本棧商旗各夜間各執本棧號燈所有隨代衣箱行李等物千萬莫慮遺失自有本棧馬車數輛迎送各物逐一照料經理無不盡心竭力格外週道凡存宿各國仕宦商賈學界男客女眷均各有安排不致紊乱單間房屋各不相擾至於飲食不論葷素中外皆能聽客隨心所好無不尊心照辦致於代客起票保送銀兩貨物等項自有專主重任之責亦不致貴客躭心所有保險到地送程定期不悞如有貴客轉運貨物川資不敷先與本棧執事人等一信無不代辦格外公道内有盛記錢莊或往各省匯兌銀兩川換銀元兌帖手票及各省鈔票均能兌換格外從廉本棧又新設中日長線電話日本長電一百三十四番中國長電話分局三十七番長春敝棧之老櫃悅來興棧長線電話二百一十一番哈爾濱新設分號悅來東棧如有仕宦客商往各城鎮打電話者無不捷便所通長線電話之處大連旅順營口大石橋海城遼陽奉天新民府鐵嶺開原四平街公主嶺長春等處均能接談箱事捷便極矣

本棧東外院特設衛牛澡塘一所官塘盆塘池塘女塘各樣改良俱都便宜各不相擾望仕宦紳商學界男女客人欲駕臨本棧者請認高大旗順風旗杆為記庶不致悞中國火車每日早辰准至日本站賣票迎客晚時一定送客於日本票房前一處上下火車方便極矣

本棧開設在　長春悅來興棧　奉天悅來盛棧　哈濱悅來東棧

本主人直隸撫寧人祖憲庭謹白

寰球無二常備神藥

●我生惟賴于仁丹

億兆之爭望　萬口之嘖讚

即是服用仁丹靈效

立見的確無疑之鐵證也

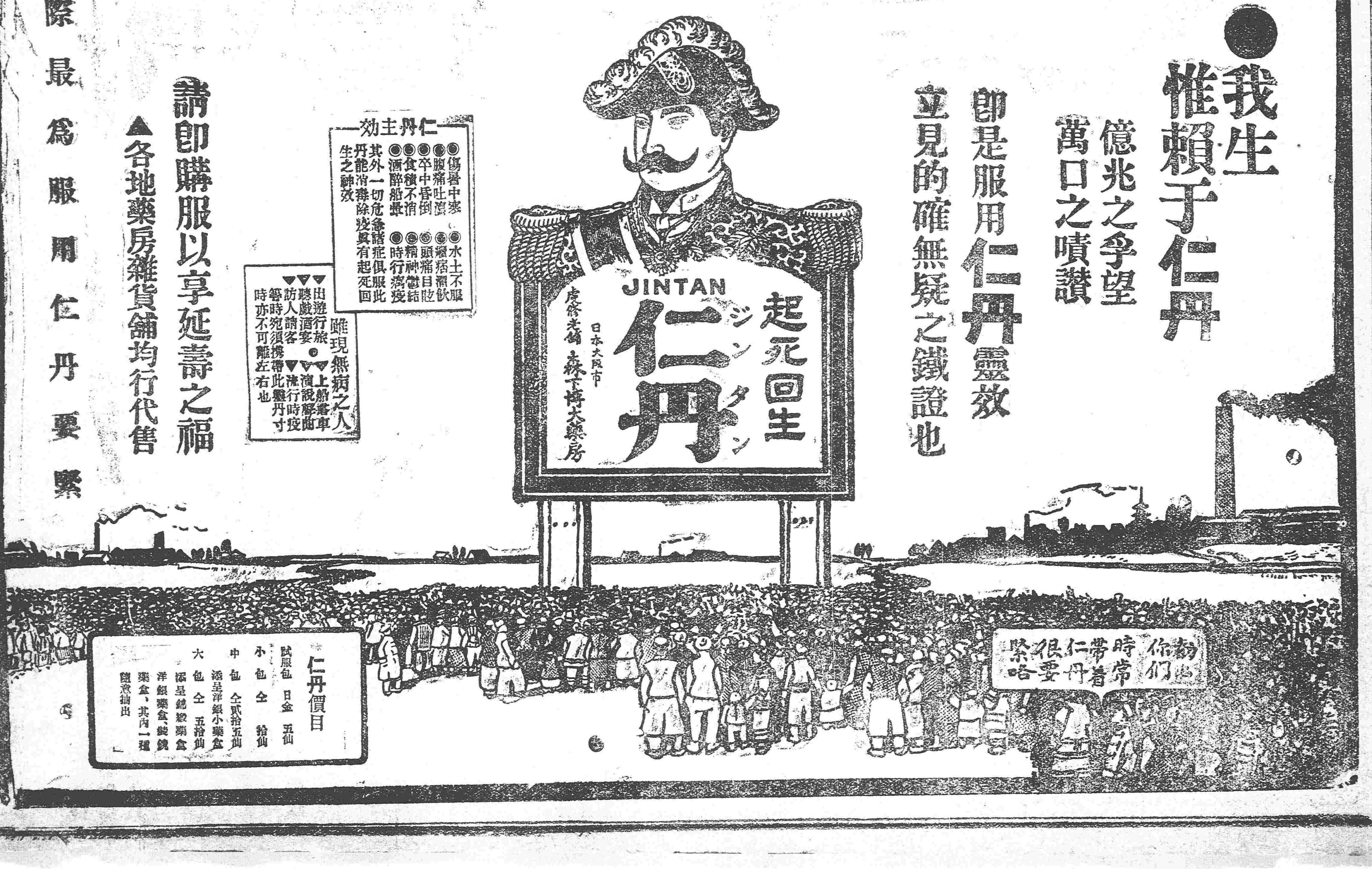

仁丹主效

●傷暑中寒　●腹痛吐瀉　●卒中昏倒　●食積不消　●酒醉船暈　●水土不服　●瘴瘧濕飲　●頭痛目眩　●精神鬱結　●時行瘟疫

其外一切危急諸症俱服此丹能消毒除疫眞有起死回生之神效

雖現無病之人

▼出遊行旅　▼聽戲酒宴　▼訪人請客　▼上船搭車　▼演說辯論　▼流行時疫

等時究須携帶此靈丹寸時亦不可離左右也

請即購服以享延壽之福

▲各地藥房雜貨舖均行代售

正際最爲服用仁丹要緊

仁丹價目

試服包　日金　五仙
小包仝　拾仙
中包仝　貳拾五仙　添呈洋銀小藥盒
大包仝　五拾仙　添呈綿緞藥盒
洋銀藥盒、緞鏡藥盒、其內一種隨意摘出

東三省新聞

▲奉　天▼

●大總統以庫電事電告奉督

袁大總統日前致電奉督略云中俄交涉將見端倪至庫逆之背叛終不可不用武力解决唯所以遲遲未進行者蓋當此嚴寒北征欲掃蕩巢穴恐攻守異勢强弩之末難穿魯縞勝敗之機殊難預測刻庫倫數月以來極力進行軍事現聞勁旅不下數萬若不幸一敗恐至亡河山半壁故須俟風和雪融招集大軍準備齊後再圖前進庶不致敗請貴都督暫俟時機先從事企劃云云（切）

●烏太賊心未死

昨聞庫倫偵探報告烏太近已在庫運動逆佛哲布尊丹及聯絡僞內閣總理南那蘇倫陸軍大臣博蘇倫等謀內犯僞廷已允許助兵及籌借軍餉刻已新招馬賊千餘人及蒙兵二營日夕教練以圖報復云（切）

●東蒙盟長請兵勦辦

昨東蒙郭爾羅斯齊默特盟長電致蒙藏局謂東蒙郭境地方匪勢洶々請該局轉請大總統派兵勦辦以安內蒙等語該局接電後隨呈總統當即飭吉督派兵前往並飭誠統領協同助勦云（切）

●曾有翼質問派籌邊使之理由

參議員曾有翼提出質問政府派章炳麟爲東三省籌邊使緣由聞已得有合格人數咨送國務院但章太炎已鬱鬱回京並經呈請撤銷所派之一二等參贊亦無東往之心想政府不難答覆也（切）

●國民黨開紀念大會

國民黨奉支部以昨十二日爲南北統一共和之大紀念日先期通告黨員及各團體於是日在本黨事務所開紀念大會門外紮有松棚嵌以電球門內高張萬國旗幟懸燈結彩國旗飛揚頗形熱鬧云（正）

●鄧運司整頓鹽務之訓令

日前鹽運司訓令鹽務各局謂鹽稅爲國家歲入大宗且關係抵借外債非疏銷裕課力除積弊不足以內鞏財權外昭國信本司奉　大總統任命忝蒞是職才輕任重深慮弗勝所賴佐治各員盡力匡襄藉資整理俾凡百計畫得以積極進行用特通令以申誥誡奉省鹽務自經各前任厘訂章程力加整頓於疏銷征榷緝私事宜均已具有規模如果各該局能切實奉行則銷路何患不暢私弊何難淨絕乃查上年產銷鹽數通盤核計較之往年短絀甚鉅非督察或有未力即弊竇或有未除當此國庫空虛財政困難之際若不赶籌補救則稅源日絀償欵從何抵償各該員身充局差均有應負之責任務宜振刷精神各勤職務銷路則力求擴充外私則嚴加查緝並將各該局現在情形詳加體察凡於鹽務利弊所關所應行興革損益各事宜縷晰條陳以備採擇本司辦事一秉至公毫無成見其有潔已奉公實心任事恪守職權法律者決不輕於撤調倘或因循敷衍並不切實稽征甚至查有情弊本司亦不能曲爲徇庇其司書巡役人等即責成各該局員悉心考察如有違章舞弊等事應即撤革究辦勿稍瞻徇至遺自累自此次通令之後務宜共相策勵同濟時艱本司有厚望焉云云（切）

●關于選舉往復之電文

▲奉天高等審判廳致籌備國會事務局電

籌備國會事務局鑒稽勳調查會會長及兼任調查員是否行政官吏請速覆奉天高等審判廳冬

▲籌備國會事務局覆奉天高等審判廳電

急奉天高等審判廳鑒冬電悉查稽勳調查會長及調查員如係奉有正式任命令及正式委任令者應以法稱之現任行政官吏論此覆籌備國會事務局支印

▲籌備國會事務局致奉天都督電

奉天都督鑒據王廷楨等電稱袁金鎧以公署參議辦理選舉數月之久始終其事張督託選臨時函聘朦電貴局邀准當詞違法已極希電駁撤消等語查前據勘電已於豔日電覆在案茲據該電所稱袁金鎧係公署參議一節究竟是否確係臨時函聘之員希即查明核辦此達籌備國會事務局支印

●管雲臣赴吉擴充黨務

管雲臣前奉袁總統委任來奉組織統一黨稍有頭緒入黨之員連有二百餘名不日行將成立現擬赴吉林推廣黨務於日昨首途并將東省黨務委託史君仲允代理云（拵）

●蒙古議員揭曉

蒙旂十盟在奉舉行選舉衆議院議員經張都督於七日彙集各盟票匭當場開選得票最多數者爲富勒琿阿昌阿二名應即當選爲議員次多數克興額爲候補議員云（正）

●國民黨開紀念會之詳誌

國民黨奉支部於十二日開紀念會事已誌本報茲聞到會黨員共計三百餘名內有女黨員四十餘名除伸祝紀念外紛紛演說頗極一時之盛并聞有最激裂最醒醒之舉動茲探錄如下

▲反對袁金鎧之當選　開會時有某黨員登臺演說袁金鎧係前趙督之走狗伊之罪狀十六款早經宣佈此次選舉居然當選實於大局攸關吾黨處監督地位亟應干涉恐諸同人不詳袁罪今携有袁之罪狀印刷物數百份請同人取閱俾得詳知云

▲苗天雨之醜齔　該黨交際員苗天雨昨日到會面傅脂粉形如優姑（本有兎子之綽號）男黨員到會時竟著未見至女黨員到會場前趨招待忝顏無恥脅肩諂笑常在女黨席內左顧右盼視線不離于女黨員席各黨員以其發言不如毋狗吠一般當大庭廣衆之間仍視線注射叫聲之入耳於是自行散會噫國民黨休矣該黨中竟有如是敗類耶

▲黨員與黨員之衝突　散會後忽見甲乙二黨員大起衝突幸經各黨員排解和平解決探其原因係爲劉利門高詠源二君入黨脫黨事宜而起云（拵）

●孫校長整頓學風

測繪學校自孫校長接事以來頗形整頓昨日有該學校生三名（專科一普通科二）在慶豐戲園觀劇滋生事端大起衝突當經警局電知該校聞該校長以該生等在外滋事實屬有傷校規將該生等斥革以儆將來云（拵）

●勅書更換憑照

中央銓叙局以東省旗籍居多所有襲職勅書與民國國體不符自應改革作爲憑照當卽咨行張都督請轉知八旂人等得有勅書者赶即呈請更換以符國體云（正）

●宗社黨正法

宗社黨張某王某均係奉天人氏日前聯絡匪黨數十名赴鐵嶺希圖起事當經鐵嶺縣知事偵知密電報知都督由都督派憲兵隊偵探五名前往拿獲於十号提解進省交由軍政廳訊問明確即時解至西門外法場槍斃云（泉）

●陳都督電延姚院長

吉林陳督因患疾延醫無効特電告衛生醫院長姚乾初君赴吉診治聞姚君接電後於日昨前往矣（拵）

●姜總辦傳諭查禁賭博

巡警局姜總辦以現在盜匪迭出皆係賭博爲引盜之源若不嚴加查禁地方治安不堪設想日昨傳諭各區嚴密查拿如拿獲累犯者主即送總局轉送審判廳重懲辦庶足以清盜源而維治安云（拵）

●東平縣知事易委

東平縣知事崇廉期滿調省遺缺經都督委任鹽運司會計科長何君厚忱接署不料該縣人民反對甚力故改委前洮南府荒務局科長湯文煥接任矣（作）

●蒙王贈馬

東蒙阿穆爾靈圭王以張督素喜良馬現用鉅金購買良馬一匹贈送都督以表欽慕聞都督現巳派員持函二則前往鳴謝矣（華）

●徐寶雲組織鄉團之意見

徐志士寶雲以俄蒙協約發見後我國政治家有議上征蒙策者軍事家有組織敢死團者謀宏志勇頗不乏人對于戰事既有准備而對于內患尤急宜設法預防現據報章宣傳庫倫僞廷編派密使至蒙地各旗論令預備一切爲本年大舉南下之計兩方舉動勢必戰爭無疑以我奉省幅員遼闊地處邊要久爲鬍匪出沒之區一經開仗四外駐紮軍隊自必開赴戰地難保不無匪徒乘機蜂起各地方雖有巡警可恃但人數孤單誠恐保衛難周况以奉省地方先遭庚子之亂繼而日俄戰爭幾爲刀光劍影之場又加鬍匪蹂躪民氣凋傷迄未復元生計困苦已達極點今又將欲征蒙若非預防內患不惟臨時有顧此失彼之虞且于戰事前途不堪設想如日俄接戰俄之國中匪徒肆起民不聊生將兵在外莫可敵禦于是軍心思亂屢敗于日甘捲鸞旗北退致貽今日之羞由此論之奉省惟有速行編練鄉團爲第一要義以資防衛而保內安伏查全境向有預備巡警自成立以來未收實効徒有虛聲前經省議會提議整頓豈知各處仍然視爲具文此次編練鄉團之方法擬仍援照預備巡警章程辦理酌加删改以多增兵額改良軍械爲宗旨由各地方行說官會同議事會極力提倡不准辦到如斯一舉在軍隊少多內顧之憂在鄉民之身家可保匪人自必聞風斂迹蒙人或可稍戢野心聞徐君擬不日即可呈遞都督諒張督亦必當表贊成矣（曉）

●劉議員訟事將休

提法司總務科長劉恩格被選爲衆議院議員經曾某等以不合選舉章程提起訴訟現有啓仲迪其人者爲之雙方調停不日可望和平解決矣（月）

●巡官無忝厥職

警務一區巡官張君玉麟品學兼優辦事精細近因市面僞幣充斥該巡官不時留心查察前日在城內某石印局查獲私造農業銀行紙幣人犯李某林某等四名并起獲假票數千張詢悉証犯確鑿已轉送警務總局照章嚴辦若該巡官者殊可謂盡心厥職造福商民焉矣（華）

●劣紳不知大體

撫順第六鄉前甸子以北向有無課荒山一處于上年十二月間經鄉村黨山屯公會在該鄉議事會遵照山林納捐章程呈報准領嗣經前甸子公會接踵請報各縣理由互相爭執當由該縣程知事以此項山林位置居于兩屯之間自不能任黨山屯獨有况山林禁報禁領已見明文遂將兩造原禀一併批銷歸于國有以免纏訟綠黨山屯未經呈報以前該縣已奉明文截止所餘山林大照本擬繳呈司署因該鄉議事會面懇求緩據稱尚有已報未放之山荒大照當允其請詎料議事會某議員乘間舞弊勾串黨山屯舉動報小希圖從中染指于是前甸子衆民不服致起爭執該知事遵文批銷自是正當辦法乃黨山屯劣紳楊森林不知大體聯合屯衆現已來省擬在內務司具禀指控程知事擅專法權云（曉）

▲營　口▼

●王觀察使定期來營

據政界人云南路觀察使已經政府委任王樹翰君充任專理金復蓋熊海遼盤營等屬地丁錢糧並暫時兼理交涉事宜定於月之十二日到營接事故鄭關道刻正趕辦交代云

●郭知事來營接事

廳知事吳鄂因辦理初選種種違法被自由黨員牟子明在省控告經都督札調海城縣知事郭進修來營接替早誌各報茲聞郭君於十日到營十一日接事云

●鄧運使來營相度地勢

奉天鹽運司奉政府命令移駐營口並將司使改爲鹽務局長委定鄧邦述君充任聞鄧君於月之九日來營寓在公興棧（十日）會同鄭關道及李警長相度地勢以便建築鹽務局云

●警務長接任

警務長張貴良被控撤差經民政司札委李景舜來營接充已紀本報茲悉李君于月之四日十鐘餘赴局接事衆警士見禮畢李君向衆演說大致不外保衛治安云

▲復　州▼

●國民党開會歡迎中知事

復州國民黨分部本月七号開會歡迎新任知事中鍾嶽先生到會者計五十餘人肅肅雍雍洵稱盛舉茲將部長之報告及該黨之歡迎　中君之答詞照錄如下

▲部長引恢齡君報告（黨員趙玉衡宋恩田速記）今日爲本黨開會歡迎新知事中先生之日辱蒙先生慨然蒞會同志等無任欣幸本黨之歡迎會非同各團体照例依樣畫葫蘆之歡迎會也本黨之歡迎乃係追念先生已往之歷史希望將來之政策其理有四先生平生慷慨勇於進取爲我奉天翹楚顧時事之多艱毅然東渡求學異邦適日本挾戰勝之餘威不顧公法敷設安奉鐵路政府畏葸强橫權致外交失敗先生以爲損我主權憤然回國從事於抵制日貨以作交涉之後援奔走呼號不辭勞瘁實足令人欽佩此其應歡迎者一先生憤前淸政府之專制一志企圖推例以造同胞之幸福於是犧牲一切權利犧牲一切財產到處鼓吹革命宗旨奔走於京津東三省之間倍受艱險終達目的此其應歡迎者二自共和告我以後趙爾巽盤踞謀之手段先生戚然憂之於是不惜金錢組織乃報自充主筆議論正大以如刀如鉅之筆以揭趙爾巽之假面具而達共和之眞像至四閱月趙爾巽狼狽出境先生沈毅剛果之志無有過之者是奉省我同胞之幸福亦先生之所賜也此其應歡迎者三先生知國家之基礎在於地方於是四奉爲張都督之聘爲公署之秘書握重要機關全省之政務賴以提倡維持者日漸起色復謝秘書之職奉命蒞復知事而復州地接强鄰虎視耽耽彼族恒視我動作爲其侵畧之方針先生當有一番振作以相抵制舉凡不利於國於民者一掃而廓清之其有利於國於地方者提前以振興之以及自治農商聲學賴以指導之維持之當必使有起色此其應歡迎者四不僅此也尤望對於本黨不吝教言遂時指導務使黨務發達奠國基之鞏固兒北壁風雲日亟一日又賴先生籌畫善策共扶危局是同人之目的非僅表敬慕之忱巳也勿在同志用敢直言倘祈鑒諸（未完）

▲岫　巖▼

●李知事義釋周區官

民人楊玉寬前與東路區官周召南因地土轇轕訟未得直竟揑造該區官誣良爲盜擅動非刑在州衙詞呈控經前任賈知事將周逮案嚴押數日堂訊時怒不可容嚇令長跪聽審盡信楊某一面之詞不過周君置辯旋仍覊押監內因聞李知事與周君之兄周蓮溪稍有微嫌故有是舉幸新任李知事查明原委准周取保釋放聽候覆審矣

▲長　春▼

●籌邊使辭職未准

東三省籌邊使章太炎君因東省官吏皆不洽意難期藉善故於月前晉京辭職茲聞經袁總統再三慰留於日昨電知長春行署謂准於月之十號由京起程返長云（行）

●查拿宗社黨假名招兵

觀察使署頃奉陳督公文准口北宣慰使姚錫光電謂前因衛隊需人曾擬命高鴻飛顧人宜二君前往東省募兵所添不過一哨嗣因欵項支絀已作罷潜乃近聞有宗社黨假托委令論赴各處招勇募兵希圖暴動應請密飭各軍隊及各地方官隨時查拿務獲以除亂萌而消隱患云云

●通令赶造預算

長春府頃奉吉督通令略謂民國二年所有預算各項表冊即應赶造報以備查考等語聞府署已飭所屬一體遵照辦理故近日本埠各局所員司因赶辦此項表冊殊形忙碌云

●派員嚴查行旅

西南路觀察使孟憲彝君以長春爲繁盛之區良莠咸集且鄰乎兩大屢有宗社黨乘機滋事之說非嚴爲戒防不足以資儆故協同陸軍混成旅裴旅長會衔出示布告凡各店棧之客商必令店主詳記其來往何處有無營業以便簡派稽查員赴各店詳查云（行）

●通令保護遊歷之洋商

日前省令通行各屬謂案准直隸馮都督咨擬駐津德領事函稱禪臣洋行資本團徐佩斯擬赴東三省遊歷請發護照前來者請飭屬保護等因合行通令知照俟該商到境時照約妥爲保護云云聞本埠觀察使署昨已奉到此項通令矣

●兩黨惟恐黨員之脫籍

長春此次選舉共和國民兩黨皆極力運動以期黨勢之擴張及至開票方知不分勝敗茲聞因省議會定於月之十號招集恐被選者有臨時脫黨入黨之說故各派專員來長以備招待本黨議員並籌有路店火車各費現寓日站俟議員到時妥爲接待云（行）

●王區長之撤差

商埠第一區區長王辛齋充差二載頗洽輿情乃因逢迎不慣未得上峯之歡心遂於上月被撤茲聞合區商民以該區長無辜被撤而保衛商民之政績猶昭昭在人耳目昨特公送匾額旂傘大書公正廉明閭閻保障等字樣署名者約有千餘人云

●銀行收回紙幣

大清銀行將一切賬目淸理後僅留數人看守茲聞該行接到京電謂中華銀行俟借欵成立後即行開辦務將從前所出之銀元票限期收回以便開辦時另行改式云（行）

▲吉林▼

●軍警聯合會成立
去奉軍警時爲衝突自陸軍派員稽查分配城巡各區軍警之意見始能融洽各守範圍此次陰歷年關恐有匪徒乘時暴動孟師長趙局長商議開軍警聯合會（星期二）在第二十三鎭邀集丹桂戲園兩茶園優伶名妓唱演戲曲以聯感情而防不測云

●科員被押案之確情
民政司署科員張叔平被押一案已誌昨報茲悉張叔平因某事起訴於地方審判廳經李加事堂訊當時張李爭辨張竟不服至於口出要言並有無禮舉動李謂其咆哮公堂不成體統將張看押致行政司法各電政府將來不知如何了結也

▲雙城▼

●募兵人員之銜名
黑龍江募兵人員陸續到雙茲將其名銜籍貫探悉彙誌如下黑龍江軍第一路步二營幇帶蕭廣儒字瑞卿直隷人黑龍江軍第一路招募隨員牛貴字海峯安徽福陽縣人黑龍江軍第一路招募隨員胡愼典字徽五安徽鳳臺縣人黑龍第一路招募員陳德順字百昭直隷東光縣人黑龍江軍政處招募委員宋則廉字仿奚榆樹直隷廳人

●高議長呈請冠姓
雙城府議事會議長高露天係前淸已酉科拔貢被選爲府議事會議長業經服務期年現値國會選舉被選爲省議會議員故高君回雙呈請解職遵章名上冠姓消融滿漢界限恐與科各冊不符又於日昨呈請陳知事轉請學司於冊上冠姓以免日後之轇轕云

▲哈爾濱▼

●西北路道電請長假
濱江道李監舟觀察日昨電請長假探係因兼任濱江海關監督及交涉局總辦現聞奉到國務院來電謂現兼理各差刻已另委專員接充該道此次請假諒必不能邀准也

●安警長注重治安
警務長安瑞臣君日前訓令所屬各區謂現屆冬防吃緊各長官務須督率警兵加意巡邏以免匪徒乘机起事擾害治安頃各區奉諭後均已遵照實行矣

●安警長呈請嚴緝逃官
警衛隊官林子榮因在慶豐茶園坤伶王黛玉處指公訛詐羌洋三十元被監督林知事偵知林某聞風而逃已誌本報頃聞警長安瑞臣君已呈請林知事畧謂除將私逃隊官林某之衣服除扣外請即備文轉詳飭各一地方官務將林某捕獲解哈懲辦以儆效尤云

▲呼蘭▼

●駐吉陸軍過境
近因綏化一帶匪首孫學五大甲字君子人等聯絡一氣有賊衆千餘人任意搶掠焚殺奸淫慘不忍聞宋督電請駐吉陸軍前往勦捕於月之七号二十三師團長毓寯甫君率馬步隊五百餘人至呼暫歇一二日往綏勦捕云

●高少村脫党入黨
縣議長高君少村前時曾入共和黨籍近查該黨進行宗旨與其意見多不相符日前函達共和黨江省支部脫離黨籍轉入國民黨矣

▲黑龍江▼

●拉哈站兵變誌聞
距省二百里拉哈站駐防江軍二路步四營兵丁其薪餉已有三月未發日前（二十六號）乘凌營長晉省領餉該路兵丁即於是晚全體譁變附近居民均被搶劫苦不堪言搶畢開赴東荒日昨軍政處聞報即派該凌營長帶領該站巡警民團前往追勦未悉此股叛兵能拏獲否

●俄派防疫團入蒙
蒙古地方連年發見各種疫症皆有傳染性質爲害甚鉅如前歲之百斯篤去歲之牛疫蔓延地面均甚寬廣俄人頗爲注意現特由後貝加爾省依爾古次克城派出防疫團八隊分途入蒙調查各種疫症發生時情形以便設法豫防而免再有前此之禍患云

●司法人員之服制頒發到江
司法籌備處長秋桐豫氏昨接司法部來咨各級審判檢察各官律師書記等服制帽式圖冊十份轉發前來聞該處長已轉行各廳分別遵照矣

●巴彥分州被控
宋都督昨據巴彥州興隆鎭民人范元順呈稱該鎭分州李暹貪劣多端當蒙照准飭民政司派員撤查茲據查覆該分州被控各節屬實當經民政司先行撤任調省聽候處分云

雜報

▲奉天▼

●賭犯拒捕
小西關郎磨房胡同住戶梁振邦素以賭博爲事近因舊歷新正於昨晚招引賭棍十餘名大開寶局不意被警兵偵知遂即抓獲鉅王賭棍竟敢動武該警兵乃將王某手部擊傷兩處卽與李某一并帶至警局罰辦云（泉）

●宿娼使用假票
商人魁占元昨在平康里三街飛雲閣妓女小寶處住宿花費嫖資六元內有假票五元掌班不能分辨送至錢桌掉換知係假票即帶回令魁某兌換魁某不認激起口角當扭赴警局訊辦經區官斷令魁某兌洋五元了結云（泉）

●取締探望罪犯
省城模範監獄官王某防範罪犯極爲嚴密凡罪犯之親戚友朋平時均不准探望昨聞奉司法部命令每月初一十五兩日准各罪人親戚友朋探監云（泉）

●醫生懷利
城北百六十里之魏家樓子有趙二先生者素以醫術著名惟訛索過巨日昨同里富紳于某忽患腹疾勢已垂危他醫診治罔效乃延趙某前往趙某謂于某之病吾能保好但必先給洋二百圓始可開方于家果照數付洋服藥立愈故議者謂其取不傷廉云（晦）

●羌帖漲落靡常
省城近來金融市面頗形恐慌自二月一日起羌帖由七吊二百文驟漲至八吊一百二號跌至八吊至一淸晨復漲至八吊二百日暮又跌至八百暴漲暴落商人吃虧不少（捺）

▲遼陽▼

●庸醫以人命爲兒戲
千山無□觀道士張致盛年逾古稀素患痢症日前來遼至西街咸春堂藥局診治該號庸醫胡萬魁綽號胡閙與其診視不察病源遂用猛烈藥劑該道士服後病勢逾劇似難生活另請醫生診視始知服藥猛烈之所致有管理之責者宜查禁焉

●可見事實提倡
北街估衣商恒元永執事修辭三君見各界剪髮者日即增多保留豚尾殊屬無謂乃于舊臘三十日將自己髮辮剪除以資提倡該號櫃夥見執事已經剪除因而一倡百和相率剪除矣

●送財神放鞭炮者均被逮捕
警務公所于舊歷不前傳諭各商民不須燃放鞭炮並禁止三十日夜貧人挨戶分送財神是夜西關外窮漢市貧人數人挨戶叫接財神被該管巡警查知當即帶所看押今已多日未經開釋日昨州署東劉家店七歲小孩在街燃放小炮被巡警帶至公所後經多人取保亦未開釋想必另有一番辦理也

▲營口▼

●煙館亟宜取締
據暫行新刑律第二百六十九條開設館舍供人吸食鴉片烟者處四等以下有期徒刑或拘役或三百元以下之罰金二百七十一條吸食鴉片烟者處五等有期徒刑或拘役或一千元以下罰金二百七十二條巡警官員或其佐員當施行職務時知有前條之犯人故意不卽與相當之處分者亦照前條之例處斷營埠東街卽東區界內某客棧販賣鴉片烟及某局局長金某私吸鴉片烟巡警官員胡不從嚴取締耶

▲鳳凰▼

●小偸手脚之靈活
東鄉農人王兆成來城購買年用零物身帶小洋八元本街票三十元在街行走突小竊倚其身旁將農人腰中鈔票悉數掏去該農人當時不覺而小偸遂卽遠跡矣

▲新民▼

●舊歷年節之景象
二月六日爲舊歷元旦一班國民膠于舊習殊難遽爾更改適該日爲民國成立之第一日凡士農工商應停課以作紀念是以本郡商會傳知街市于二月五日卽陰歷臘月三十日午後一体業休至二月九日卽陰歷正月初四日全行開市是日鞭炮之聲震動街衢云

▲義州▼

●天良何在
城西五里屯子王得財現爲農務會會員結交官長武斷鄉曲茲將其胞弟王得祿百般欺詐其毌王褚氏視爲不平于二月二日將王得財扭送州署謂其忤逆不孝在州署對門范家店强論當時合城商民無不謂其惡霸惟其胞妹六民偕前來勸解謂前在汝州牧案下被張老閆控告私造假契尚且無罪豈今日控告忤逆准即罰辦耶

●學界中之敗類
農務會總理高雲陞與季子高占祿係高等學堂畢業與淸河門徒戶李寶森修玉衡等同在廣合店暫住一月二十五日夜聞賭將該店錢櫃弄開偸得銀元一百四十六元八毛現帖二百吊烟土六兩至三十日被該店執事何蘭亭在高某身邊搜得原帖三張二十吊即時大起交涉報知警務公所警務長張錦軒與總務股員溫藹亭念係年幼子弟名譽攸關暗爲調處賠償原數始行完結緣高係高等學堂畢業現充楊柳屯敎員兼女學敎員李佟二人均兩等學校肄業云

▲鐵嶺▼

●嚴禁賭博
邑內人民仍沿舊習度陰歷新年以致賭風甚盛幾乎無處不賭呼么喝六之聲洋洋盈耳警務長趙君傳知各警區立卽嚴拿當日拿獲賭犯數起賭風於是稍息矣

●商人坐化
東關高臺廟前十一日賣粉之孀某年約五旬餘歲新換衣履自稱至某家賀喜而回坐在高榮床燈上垂頭不語幸有其女在旁扶持千呼萬喚已陰陽路隔矣

●復有紅纓帽出現
舊歷新年街上竟有某某商人頭戴紅纓大帽手執拜帖子被二區張區官查見立即將纓帽摘下大加呵斥並諭宜遵民國制度云

▲開原▼

●釀酒改良
自鴉片禁絕後人民以喝酒爲消遣無論各界人士于餘暇之際皆赴酒館啖飲刻下酒類繁多然惟南街春華酒莊釀造之玫瑰露狀元紅等酒其味甚佳該莊主人造法改良于去歲特備製酒機器用化學蒸氣造成此酒頗爲飲者所歡迎銷路日見暢旺云

▲昌圖▼

●廢員任稅務
稅捐委員柴樸自接事以來對於稅務毫無整頓故比常減收惟聞日居斗室中橫陳一榻與阿芙蓉相親睦卽有相契友朋往謁亦以疾辭却不面常對人云余吸烟雖違禁令然吾與省憲爲故交終有過處量亦不致褫革故日來吸食尤甚每日非吸二兩烟土不能過癮刻聞密囑心腹各處購買好土以備長久吸食如斯人員豈堪令其収稅捐也耶

●孤注一擲
南街某飯館因陰歷新正無所事事每日間擺設賭局以相賭博以致招引賭徒甚夥日昨某甲因屢戰屢北囊橐已盡遂將衣服脫下三件赴典舖質洋二元復行入場以爲孤注之一擲豈料一擲而負遂狼狽歸去矣

▲東平▼

●嚴查賭犯
崇知事抑權風聞本街賭風甚盛於陽正月二十九號親率警兵向各處查拿于晚間十二鐘出署直查至三句鐘回署滿街人民聞知消息不敢再賭各安本分矣

●書記被革
縣署某科書記生因在街仗勢橫行强迫設賭被崇知事查知以其在外逗留不務公事遂卽斥革驅逐出境以儆效尤云

▲遼源▼

●拾金不昧
第一分駐所巡警陳德珍昨在廣德當岡位拾得銀扁方一件當即送交本所巡官康升久君轉送警務公所出示招領若該警者可稱拾金不昧矣

▲長春▼

●郵政局招考供事揭曉
郵政局近以外埠添設分局事件日益繁多所有人員不敷應用日前招考精通算數地理英文供事以資辦公聞已由午總辦考畢揭曉錄取者爲李者香等七名云（行）

●撤換區官
鄉巡第十區第一分所巡官風春調度無方剛愎自是前在張家店纍匪以致警兵陣亡二名而彼則退縮隱匿茲聞該區區官馬殿卿請將伊撤換遺缺由紳董等公推紳士崔炳南補充當經劉警長照准現已新舊接替矣

●剪髮之阻力
民國肇基後剪髮一事長春首先盛行至於商界之稍有知識者亦莫不爭先恐後刻聞本郡升字號接到財東牛敦主來函謂該舖夥友生徒無有剪髮者一律辭退以爲不守敎規者戒噫黃天敎將昌盛乎恐未必能也但剪髮之前途聞之不無影響望有識之士幸急提倡剪髮焉（行）

▲吉林▼

●趙局長日事賭博
城巡第一區管界會德胡同商號寶盛東執事與巡警局長趙憲本素係蘭交該長於公餘之暇即德寶盛東鬪牌爲戲時方屆冬季該局長飭一區區官在該商號西偏添設夜崗以保護之此次陰歷年節該局長日在該商號聚賭夫何怪省城之賭風日熾也

●區官貪財
鄉巡第二區々官常寰香諳警務雖該區駐所設在嘉密峰而該區々官多在家中宿臥不歸區所伊家在江南巴虎屯（該管界內）比鄰有徐娘嚴姓兩家私買鴉片一般烟鬼開燈聚吸絕不隱匿因該區官暗受賄賂故徐姓等明目張胆不畏人言詎該區官貪心不已以過節爲詞竟於陰歷二十九日向徐姑等索財徐姓等哀告貪難該區官不聽徐姑等人各納節禮若干云

▲雙城▼

●軍人之資格如是
黑龍江募兵委員來雙招募兵目尚未編聯成伍故三五成群恣意冶遊二月四號兵目十餘人擾鬧東二道街日本妓館龜頭見其如是横奪門而出馳往委員部西山武雄氏處報告兵目等翻然大惱紛紛竄去以避其鋒噫吾國軍人具此資格深望負軍政之責者務須推誠訓導以免貽笑外人可也

▲伊通州▼

●焚燒烟土
本城巡警局自去春以來查獲烟犯均照章懲辦惟所搜之烟土等物尚存該局日昨忠警務長將烟土烟膏十餘兩烟燈烟槍等件一併抬至北大河沿子焚燒俾周做某知以示商民人等前往觀瞻者頗形踴躍云

▲哈爾濱▼

●長警滋事
月之二號晚間有長警某在興隆巷某娼窰門首大聲疾呼該娼戶因聲音不甚熟悉又以該區地面時出盜案遂詢問何人叫門未免稍形延緩詎該長警立卽大怒揪扭毆打兇横無匹望有管轄之責者亟宜查禁焉

●辛連成被匪綁去
濱江附近之西北隅馬家船口地方一月三十日午前有大股胡匪四十餘名均乘駿馬身着軍服並携有槍彈等物與官軍無甚區別其時本埠天源店之執事辛連成因舊歷年關在卽搭車歸里由該路經過被匪等將辛某綑去携馬歸寨（卽老山頭匪穴）現尚靜候贖取云

▲呼蘭▼

●警務長果無是事
警務長金保宸辱罵隊兵一節曾誌本報茲悉實係訪聞之悞緣近日竟警被革之警兵訛言于衆故有前次之紀載云

●郭議員家敎不嚴
議員郭某之女年已及笄素好淫蕩每見白面少年輙以眉目送情無知靑年墜其術中者不知凡幾年前某姓男子晚間踰墻偸香被該議長窺見令人捉獲交巡警看押本年一月某號晚其女竟外出不歸查無踪跡近聞已被一木匠拐至哈埠故于日昨遣人覔回不知作何辦法也

花界消息

▲花中劣品
日昨枯坐無聊有友人邀作北里遊至舊一街九華班蘭英處茶敘覘其容貌正與魑魅相似令人欲嘔坐猶未穩而竹槓斧頭已紛然而至余急携友他往否則必將陷入此妖魔陣內中望冶遊諸君切須愼之（第三者）

▲十步之間有芳草
前隷彩雲閣小寶余友亞公所素識日前降調三元强余詣之搴簾入見玉貌宛然宜乎老亞之惠愈也俄頃一校書入冉冉雲升亭亭玉立珠光寶章光輝耀人面似芙蓉腰如楊柳年方二九名曰金蘭香草叅人良非虛語妹曰双鳳亦自可人特飛溷集枯貂爽夜走者無從訪得耳又誰後知十步之中尚有芳草如某所云云耶呵呼嘻嘻

▲莫名其妙
昨經友人邀赴平街同樂部寶卿校書處茶敘見校書容貌雖僅中人而談吐頗属文雅舉止尤覺大方其應酬無撫玲瓏之態令人神怡心曠有莫名其妙者走馬王孫一往視之當知余言不謬矣

▲後起之秀
一日悶坐無聊偕耳東君赴平康訪艷至鳳寶部紉一粲者詢其名知爲小寶小先生也嬌小憨痴殊可人意天眞爛漫毫無靑樓習氣見案頭置有書籍頗知字義該妓姿首在平康本已超絕群倫而又知書識字尤稱難得千金買笑者其留意諸

▲小蓮花亟宜改行
聚福小蓮花人僅中資敲竹槓手段已臻圓妙有人云小蓮花惟愛小白臉客不甚措意寄語小蓮花名譽要緊甚勿一落千丈也

戲界消息

▲舞臺叢話
慶豐胡得勝近日羅致坤伶湊集包銀開支年分已交孫九齡洋一百五十元其餘各伶由呂七退回淸楚已經承認刻因陰歷年終之際演劇三五日卽將封箱休息年假准于陽歷二月三號始行開臺云頗氏三娥年內已返津門隸元昇部聲譽與隆津沽人士莫不爭先恐後一覩爲快月明珠將之鐵嶺遲遲未行因某君爲之挽留措詞懇切然君亦多情矣哉跟包二虎侍奉女伶性素諧謔意氣自揚一戒師營兵相識歷園警察稍挾微嫌乃大肆蠻橫有所恃而無恐也寄言二虎保後安守本分毋爲輿論所不容何達子紅在同樂部登台數日有回奉之說

廣告

本報緊要告白
本館昨接匿名函件謂近日平康里各娼妓之小房間內每多擺設賭局有本報訪員王東侯者藉端索詐等情查本報訪員並無王東侯其人無從查詢惟事關本報名譽豈能任其招謠務望　各界嗣後如遇有借本館名義招謠索賄者請卽交由巡警帶局審辦或將其人扭至本館送廳懲治無任叩禱之至

本所準於二月照常開課
法政講習所啓

洋行　門外四
料各種工廠用機器各匠農使傢具量衡器保險鉄櫃客店帳房厨房專用鐵器傢伙各色油漆顏料電燈電鈴等件機器材料五金雜貨一概俱全不誤　主顧

園　樓芳萃　小月紅　小白菜　金玉仙　漢　興　圖
小菠菜　小白菜　董月山　紡綿花　江東計
園　內寺塔　小福喜　小翠英　郭子剛　賣絨花　龍鳳　廣太莊　小翠英　一聲雷　取帳　三疑計　忠保國　長大　春連口　地方北又西胡同

日本郵船會社瀛船廣告　由大連埠頭起

高砂丸　二月十九日（陰正月十四日）往門司神戸
酒田丸　二月二十四日（陰正月十九日）往秦皇島
酒田丸　三月一日（陰正月廿四日）往長崎門司神戸横濱
高砂丸　二月十三日（陰正月初八日）正午開　往秦皇島

日本郵船會社代理店　三井洋行大連支店　電話（二一〇）（四六〇）
乘船票由本出張所自買如有乘客請至本所購買

大律師　范鍾麟

事務所在商品陳列所南隣大門内有含寃莫伸者每日早八点至十一点晩八点至十一点前來委託可也

遼陽公學堂招考學生

本堂爲普及教育專教華人子弟增進其應有之智識以謀生活起見自宣統二年開辦以來業經三載凡一切辦法及所獨立書籍均遵民國定章刻下學生已達二百餘名之譜教授分高等三級初等二級因爾來向學者頗爲踴躍故去年另籌鉅款再行建築學舍一所凡講堂及一切應用屋宇器具無不備俱現定於本年續招高等學生一班凡在初等畢業者爲合格插班初等學生二班從前在初等學堂肄業二三年者爲合格並不收學費惟在堂内寄宿膳費必須自備（每人每月約二元五角）不欲住堂者聽其自便凡距遼陽鐵道左近者往返均給免票本堂章程等畢業後准升入高等肄業高等畢業後仍欲求學者本堂可送入中學堂商業學堂師範學堂南滿醫學堂肄業高等畢業後欲就事者本堂亦必與一相當之位置决不致學成無所用貽其終身也有願向學者同其父兄即於陽歷二月十九日以前來本堂報名切切勿悞　定于大正二年二月二十日開學
大正二年二月　日　本堂在遼陽西關白塔公園東

奉天志仁堂專售雙層化積膏

啓者積聚一症緣由氣血凝結而成病雖小而世人患者實多其原症無定位或在胃口及兩脇下或在肚臍及小腹等處有因寒因氣疼痛者有因血瘀氣滯疼痛者有飲食前後疼痛嘔吐不食者有晝夜疼痛氣息短促者種種不一甚至經年累月苦楚難堪即醫界中藥品雖多率皆隔塞止痛之小效終未能化積消瘀以除根株大抵皆由藥品舊難面於積聚一症研究未得其眞諦鄙人專於斯症博採中西醫理心研究數載始得特別方針本堂不惜工本精製此膏屢試屢驗奏效如神方致發明新法與衆不同實勝於丸散湯劑百倍耳凡貼此膏勿論何症三五日必見奇效輕者貼一二次重者三四次不但積聚消散而且健脾衛生誠爲濟世良方藥中之聖品也此膏所治病症與貼法均列於後

治病　一噎膈　男子氣積血積寒積食積茶積酒積心胃疼痛胸膈脹滿氣逆不舒腎胃嘔吐不食氣臌水臌痞塊一切積疼赤白痢疾大便泄瀉小腸疝氣腎麻木手足不仁等症　一貼
婦女氣血寒食一切積聚心胃疼痛胸膈脹滿氣逆嘔吐水臌氣臌小腹疼痛痢疾泄瀉筋骨疼痛麻木不仁血瘕午後發燒經脈不調臨期腰疼痛赤白帶下子宮寒冷久不孕育產後惡露上攻瘀血不作痛等症　一貼
小兒乳積食積痞積蟲積飲食不化脾胃失調面黃肌瘦肚大青筋引飲不止無飢無飽肚腹疼痛等症

貼法　本堂新發明特別治法貼法與衆不同此膏原係兩張合爲一本堂新名曰雙層化積膏遂代紅白藥面兩包其膏因何用於兩張緣故爲名藥面各有效力如貼之時先將膏藥熔開一張將紅藥面撒於膏中間貼於患處次再熔開一張將白藥面亦撒於膏藥中間附在先貼之膏藥背面以上即是雙層貼法至於藥面效力各有分所以先用紅藥面爲引入肌膚之先鋒後用白藥面爲接應驅病之督隊兩張加貼假如聯軍進行則併力齊攻搗其巢穴方能操其必勝之權昔日岳武穆云不爲良將爲良醫故用藥如用兵醫法亦如兵法之云爾

孕婦忌貼　此膏每份兩張藥面兩包共合洋四角

各城代售處

新民府福生　廣寧縣廣興全　遼源州鑫記洋行　西安縣廣昇燒鍋　海龍府興發福　朝陽鎭萬慶東　台頭營瑞元厚　山海關德盛隆　錦州水興合　海城縣同春茂　金家屯三合成
長春府世昌恒　鐵嶺縣福合盛　安東縣增遠　鳳凰廳恒德　撫寧縣福勝齋　遼陽天合正　撫順縣天增源　前所福盛德　奉化縣富盛燒鍋　本溪縣德慶長
千金寨福順隆　興京天興源　東平縣合發福　劉二堡萬源震　蓋平縣恒昌德　昌黎縣和順成　四平街站富盛泉　新民隆發合　法庫廳廣玉昇　岫巖州興聚昶

本號開設奉天省城大東門裡主人譬堂虔製

恒泰金店廣告

本店開設大西關大什字街西路南朝北洋式門面收買荒金發賣足赤金標金方頁當做滿漢赤金紋銀首飾盃盤器皿俱全無不精巧多蒙各界諸君惠顧本店聘請名藝研究時式花樣格外工資克已再者諸君如欲定做何式花樣議明店圖萬無遲悞近有無恥之徒以低貨混市各界諸君認明本至期章爲擬此奉佈
中國電話一百二十號　本店謹啓

教育部第一號訓令　令各省教育司　京師學務局

據本部第廿一號部令以前各學校所招學生仍按入校時爲年之始期毋庸紛更等因是向來春季始業用書其理至爲明顯惟近來各處學校頗有將舊班學生驟改爲秋季始業以致多所窒碍爲此重申前令凡以前各學校春季所招學生仍宜照舊採用春季始業教科書其今年八月新招各生及以前有在秋季招收入校者宜一律採用秋季始業教科書以重學業而符定章此令
中華民國二年一月十三日見一月十六日政府公報
教育總長　董代蓋印

普羅斯烟公司

電話三百九十二號

人吸時喉内甚爽並衛生大有好處若欲有求保身康健者請快來吸這文飛利與氣夫未圖牌的紙烟此能保護請看明票頭特此佈告

敝公司代售英國紙烟最佳兩種一名文飛利黑帽子二常夫未圖馬鐙牌其紙烟非氣之美此烟在歐羅巴洲製售者及多宦用高等烟絲大作合

奉天鼓樓南　普羅斯代售

啓者本公司監製　埃及紙煙　屢次細心研究蓋用歐美紙烟製成在全球咸爲頂上等美葉
各樣呂宋煙　吸者之與衛生大有禅益中外久已馳名吸品者最要注重衛生可免無之慮以及新到頂高品
魚皮煙夾金琥珀嘴　衛生藥腰子　專能避毒多解瘟
用以洗谷可免傳染之患等貨各目甚幸及細載故特通告光顧諸君請速購爲不

總行設立　埃及京城　英國代理處　倫敦
分設　中國　天津英界廣隆路　中街城内北馬路　北京崇文門内大街　同仁醫院過對

照相大減價

朔風凛冽瑞雪飄揚　恭維
大諸君子起居安燕貴体清祥奉賀　啓者敝館自營業以來已閲七載蒙　諸君不棄各界歡迎生意日臻隆盛茲定于陰歷新正大爲減價少酬　諸君平素光顧之厚誼特此謹佈敬候光臨
奉天小西關南大什字街　芳美照像館謹白

孔雀牌腿帶子　老鷹牌腿帶子　各樣東洋雜貨　批發

奉天小西門裡　田中洋行　日電話三五四番

急告

寺川理市ニ告グ萬事無事解決セリ安心シテ直樣歸店セヨ
奉天小北門内　粟田信治郎

大律師李雲興來奉已在高等審判廳登錄住所在鼓樓北三道灣胡同電話三百三十七號委托如有事件可向該所接洽可也

奉天蒙文中學校招生廣告

本校現擬補招學生一班計額五十名如有高等小學畢業或具同等學力者仰自陽歷一月二十五號起速携照片至本校報名（各府州縣用信亦可）俟陽歷二月十七號來校與考愼勿自誤再各生取錄後如果成績較優本校仍擬給與半膳費以資鼓勵合併刊登　告

請看去後之軍聲

竊敝鄉前以陸軍廿七師五十四旅一百八團二營五連連長劉君瑞亭提倡剪髮勸匪勤能種種熱心已登前報以爲地方有此軍隊商民正賴以久安詎於乙月廿四號奉令調回遽開之下如失長城雖欲挽留而軍令有關實無如之何矣然功法在人感情難已爰集車輛備送軍需去之日歡送者不下數百人而劉君慷慨演說時勢並籌及本方善後事宜若劉公可謂熱心作事者也迄今詎軍隊開去未及數日而盜賊頻來竄擾不唯道路爲之梗塞即街面亦時形不靖較之軍隊在時街市晝夜無防兵商於處不援安危相懸甚殊實有令人追思不已也爰登報端略表感忱云爾
懷德楊毛大城子鄉紳商公啓

山西保晉礦務公司付息緩期廣告

啓者敝公司前以招集股東大會等情登報宣布並經具帖敦請并臨嗣因　渠楚南總理宣告辭職諸股東堅不承認以致未克如期開會歎从良股轉瞬之間癸丑年正月初一日又屆付息之期而金融滯寒仍然不能流通且畝捐一項雖經敝公司暨董事局屢次請領而財政司厌欵項困難無論如何懇求總歸無效値此時局實無從措茲針欵萬不已惟有協商董事局援照兩屆登報聲明暫從緩付俟來春開會籌有辦法再行登報奉知可耳此啟

不知洗粉之功效的請看妾身自述之實驗談

洗粉有優于香皂數倍之奇効

妾身自使用俱樂部洗粉以來心中很爲驚怪以爲洗粉不過僅有洗塵泥的用處而已沒想還有返老還童之功自從使此粉後身上和面上的皮膚一天比一天細膩滋潤起來實在是奇怪的很人的年歲大一年身上的皮膚老一年不但是肉皮兒一年比一年粗糙而且身上油盾慢慢兒的減少如常使用洗粉即無此等毛病而肉色且必日加光潤一天夜裏打算買在試驗試驗俱樂部洗粉的功効在洗粉上面更數以脂粉即覺異常滑膩皮膚細如小兒後來我想俱樂部洗粉雖有功効然終未必能勝于外洋之香皂於是又改用外國香皂不想沒用幾天肉皮日見粗澀一毫也不像往常用洗粉的樣子經此一回比較我可深知洗粉功効實在令人不肯輕捨從此我就天天使用果不其然肉皮兒日加細緻顔色兒頗見鮮艷一有朋友來閒談問我道夫人這個年歲面上的氣色何以老是很好看是用甚麼好外國香皂我說道像我這麼操勞的身那裏還有工夫去打扮這全是俱樂部洗粉的福不但我們婦女須用這個洗粉就是男人們也可以用這同粉是我一個人實在在試驗出來的一話奉勸天下女同胞們趕緊買一點兒用用罷比起那外國香皂來實在省錢而且還眞有効驗就是怎麼比較也再沒有壓過這個粉去的了實在可以算是世界頭等的修容品了

所謂合於衛生之修容法者果當如何而爲之乎

洗臉粉之功効優於香皂數倍此固久爲世人所知故各醫學博士之研究美容修面法此其著書作論亦無不以洗臉粉爲最佳美之品也然洗臉粉一物天下售之者雖多恐綹無過于吾双美人牌洗臉粉者矣概言其效不僅能使吾人之肌理細膩顔色美麗並能善養皮膚絲毫無害效力之眞確固非敝店一家之私言實大下數十萬愛用吾洗臉粉諸君所同聲稱贊者也況現各店肆所售之白粉無不自相標榜稱爲無鉛者矣然究其實際而實可稱爲純粹無鉛無愧干文明之白粉者非吾双美人牌白粉哉双美人牌牙粉佳人牙粉之功效與洗臉粉亦復同俱係按照齒科醫學之學理製成故其效力顯著於衛生合宜較之各項牙粉實無出其右者双美人牌洗臉粉之盛名得以顯著于今世者盖已數經困難矣因競爭者之激烈所受迫害不一而足然物競世界優勝劣敗卒因本粉之効力確實貴紳淑女購者紛如優美之名譽不幾載而普達全球此實吾人之一幸事文明之美容法崇爲文明之貴紳淑女之所同好推而言之中日兩國俱將由形式

總批發處　本舖日本　中山太陽堂
總經理　奉天小西關　電話九五九　大阪洋行

有自然之美色而其体質亦必長短適度骨肉停匀皮膚之有另合有特別之艷私此係天賦之美質也然吾人則尤須特加修飾而更發揮其自然之美方爲不貧干天不貧於已若彼身体不健之婦人總令五官之品貌生長合宜而每因体質虛弱血色不佳失却天然之美色豈不重可歎哉欲知肉体修容之秘訣者其注意於衛生可也修容之法雖分爲精神與肉体二種撮要而言列實在于身体之內部諸位貴紳淑女如實欲發揮自已天然之美色者列不可不加以人工之修飾且于皮膚之衛生大須注意凡潛藏于氣孔內各種汚穢之物務須掃淨盡若在婦人女子顔面列尤須注意于清潔蓋婦人本以美爲旨此也能注意于衛生不怠于修飾列自然之美自必特爲發出且別增美麗雖令老手之畫家畫之亦恐未能得其禹一其愉快爲何如也

自古美人其最美艷矣迄今神之精仙女臨之凡更再無之修其有交際競事灌其社會想不待以以容法楊妃修容之衣服洗養素顏中矣吾必精神之之秘精神之氣靄修其修容以精爲法面和氣特不然必人而人須注足僅人使之美貌法列不可差人而須文明交際春風意謂修處人此見列爲所謂精神之肉體之修容之法

而日進于精神吸文明之精華促國家之進步可預祝也貴紳淑女如實欲得文明修容之美譽者則非僅清潔皮膚而巳也尤必須發揮天然之美質由家庭以及社會無不同化爲美方可此正爲二十世紀貴紳淑女之職亦吾人所切望者也修容諸君畏欲爲文明之紳士家庭之女王即請速用吾双美人牌洗臉粉白粉牙粉三者自可保永久艷美雖傳及于諸君之子孫百代亦不變也二十世紀最新發明貴紳淑女之修容法